工商晚報

THE KUNG SHEUNG EVENING NEWS
43, Des Voeux Road, Central
HONG KONG
Cable Address 2075
P. O. Box 62

督印及承印：工商日報有限公司
地址：香港德輔道中四十三號

電話：編輯部、採訪部、營業部、廣告部、社長室、電報掛號、郵政信箱

新聞紙第六九二一號

出紙壹張半售價壹毫

今日發刊「馬經專欄」出紙一張半

中東大戰一觸即發
英艦紛紛駛中東
應付伊拉克侵科
英陸軍戒備必要時開科威特

【新加坡廿九日美聯社電】英國海軍發言人於星期四日證實，英國航空母艦勝利號及砲艦雅茅斯號與歐達夫號，已於星期四日由香港起航前來新加坡。該發言人拒絕證實此等戰艦預定開往中東之說。

【內洛比廿九日路透社電】據一位軍事發言人今晚稱：第廿四步兵旅準備於接獲命令時由此間開往科威特。特別戒備實無必要。該發言人稱：此枝部隊通常準備即刻奉命調動。

【肯尼亞・雲巴薩廿九日路透社電】據此間海軍人士稱：英國砲艦賓夫雲號，已於今天縮短其訪問雲巴薩之行，並開往一個未經透露之目的地。外傳該艦刻正開往科威特之說，尚未獲得官方之証實。

【倫敦二十九日法新社電】據權威方面人士本日宣稱：英國關於科威特問題，刻正與美國保持密切與經常之外交接觸。伊拉克總理卡塞於本週初聲稱科威特係伊拉克之一部份。自卡塞宣佈其對盛產石油科威特提出要求以來，英國即採取一連串之預防措施。英國與美國政府對科威特危機所舉行之協商，可由科威特石油工業，係依照五十對五十基礎由英國石油公司與美國波斯灣石油公司所經營此一項事實而說明。

【波斯灣巴林島廿九日路透社電】美國政府官方發言人本夜在此間宣稱：二二、〇〇〇噸美驅航空母艦「屏障」號，現在前來科威特，作一次例行訪問，并將於三兩天內抵達科威特。渠謂：該「屏障」號美艦，將在科威特停留數天。渠并謂：「英國在波斯灣內并無若何不尋常之活動，該屏障號美艦此次對科威特之訪問，在若干時間以前，即已計劃實行，并係該艦例行事務之一部份。」

【開羅廿九日美聯社電】星期四日開羅一早報謂：「全副武裝之伊拉克軍隊，已於星期三日進至伊拉克—科威特邊境。本報獲得之官方消息謂：伊拉克軍隊兩旅，已實際進至邊區。」來到此間之科威特教育局長哈辛謂：未從科威特接到証實之消息。

甘迺迪總統認爲 柏林危機極嚴重 將可能引起大戰
甘氏召開會議商採應變措施

【華盛頓廿九日路透社電】甘迺迪總統及其高級顧問認爲：一項「十分嚴重之危機」可能在現時至本年底期內因柏林問題而演成。此爲甘氏今天（編者按：格林威治時間下午八時卅分）在白宮召集國家安全委員會，俾徹底檢討何種軍事措施可予採取時所持之看法。據若干人士稱：現時在考慮中之步驟，用意在向克魯曉夫証明西方國家於聲稱彼等將在西柏林履行其承担及維護其權利時，并非虛張聲勢。惟此間外交官已注意一項事實，即甘、克兩人在昨天幾乎同時之聲明中，仍保持談判之門之開放。據權威人士稱：關於是否主動建議舉行談判之問題，刻正由遭受柏林問題影響之各國政府加以商討。據此間之看法，困難之一厥爲任何「催促」談判之趨勢，均可能被視爲有讓步之誠意。據華盛頓權威人士稱：西方國家并不準備進行談判，俾逐漸削除西方三強在該城之權利，彼等對西柏林人民之承担及進出該城之自由。另一方面，倘談判完全在蘇聯主動之下實現，則討論之要點，可能爲改變盟國在柏林之權利。一項變通辦法，將由西方要求談判，以期此項討論得以增加西方在該城所得之保証。因此，西方於從事軍事設計之同時在外交陣綫採取行動之可能性，係屬存在。

【華盛頓廿九日路透社電】甘迺迪總統本日與國家安全委員會舉行會議，俾檢討美國對答覆蘇聯在柏林危機政策所可能採取之各項步驟。白宮方面對於會議之情形保持秘密，拒絕談及此次會議或甚至發出與會人員之名單。據白宮新聞秘書薩林格本日較早宣稱：渠與總統將討論關於該會議所可能發生之情報。但渠於本日較後謂：將不發表若何聲明。薩林格謂：會後檢討柏林應變計劃之前國務卿艾奇遜，本日曾在白宮與總統會談。但渠拒絕說明艾奇遜會否留在白宮，俾與總統參加該委員會各項商討。據甘迺迪總統昨日告知記者招待會稱：國家安全委員會本日會議中將考慮所可能採取之各種措施，俾使西方留駐於柏林之權利，具有一重大意義。」

【華盛頓廿九日合衆國際社電】甘迺迪總統今日召開國家安全委員會會議，考慮在國內及國外採取之可能經濟及軍事步驟，以對付蘇俄對柏林之威脅。白宮于格林威治時間下午八時卅分開會。政府于較早時發表公告，謂美國人民必須爲嚴厲措施之可能性作準備，俾應付一時可能觸發第三次世界大戰之局勢。據料今日將未有有關某種具體行動之決定，因甘迺迪及渠之顧問，必須考慮與盟國商洽之可能步驟，反擊蘇俄之軍事行動或施之壓力。前國務卿艾奇遜曾把總統之軍事及外交顧問之意見彙集。

女出納忙中有錯 英警察搜夜總會 找一對華人男女
誤千爲百多付了九百鎊

【倫敦廿九日合衆國際社電】此間之夜總會及餐室，昨晚均被搜尋一對夫婦，因一銀行給他們多付了九百英鎊。這款項是本市商業區的一間銀行總行的女出納員付給他們的。這對夫婦相信是華人，他們進入銀行解釋稱：恰由巴黎抵埗，拿出一大束法郎兌換英鎊，而她交出了一千鎊，本來是應該一百鎊的，迄這對男女離開銀行，才發覺錯誤，此闊錯的起因是新舊法郎之不同。銀行人員向他們提出的地址之酒店，及遠東國家之領事館調查，還出納員由銀行職員陪同之下，遍訪倫敦西區的夜總會及餐室，惟迄未發現任何端倪。

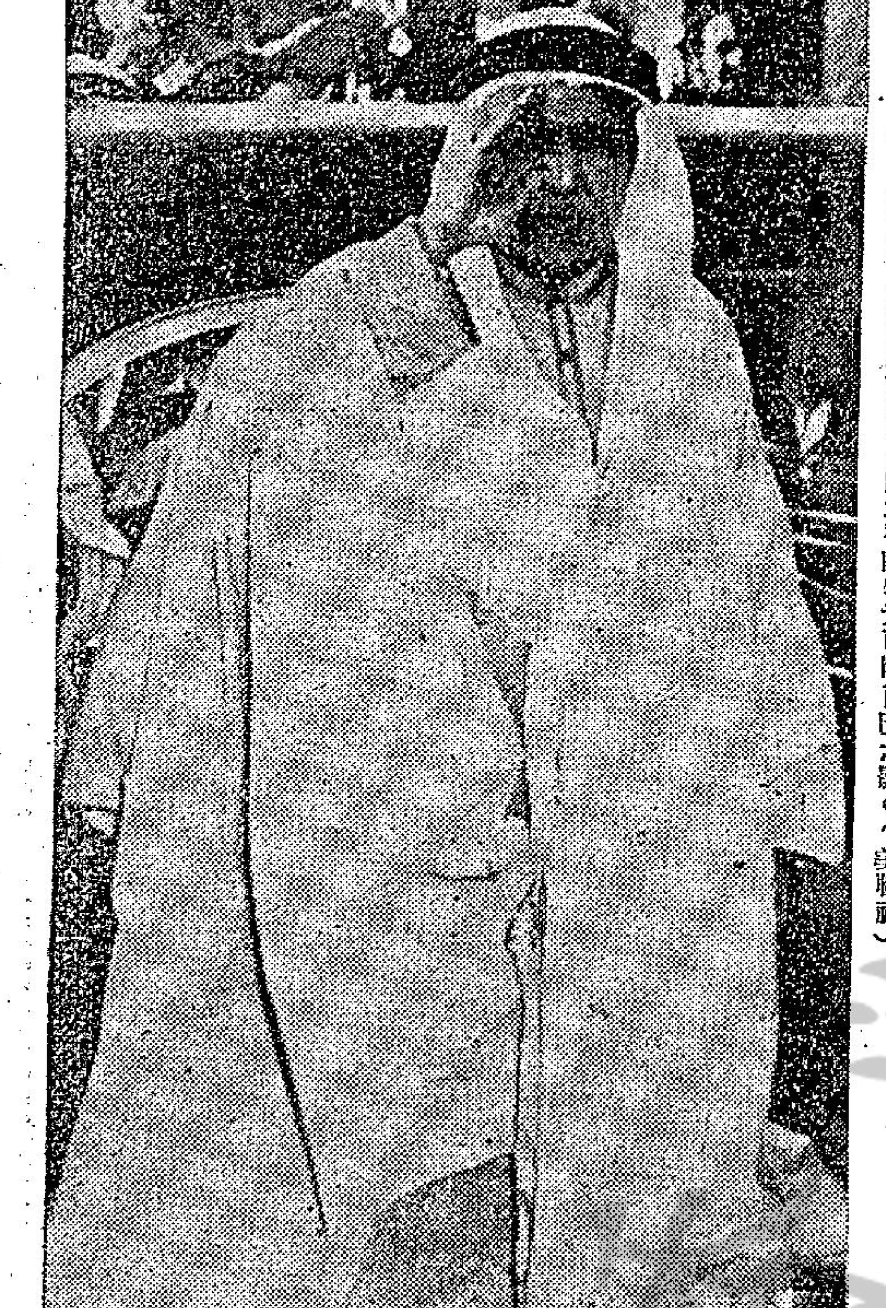

科威特元首阿薩巴近影

伊拉克總理卡塞於六月廿五日晚在巴格達聲明科威特爲伊拉克完整之一部。卡氏於科威特元首阿薩巴與英國簽訂一項友好協定，以代替一八九九年保護協定之六天後，發表此項聲明。圖爲科威特元首阿薩巴之影。（美聯社）

美毛華沙昨長談 內容根本未公佈
並定八月八日再度舉行會談

【華沙廿九日路透社電】美國與中共大使，本日在此間舉行第一〇五次大使級會談。美國大使賓絅及中共大使王炳南，在迄今爲止彼等在華沙所舉行之第廿五次會談中會商幾達三小時之久。以前各項會談，曾在日內瓦舉行。此等會談，係兩國間唯一之官方接觸。本日所商討之議題，并未有透露。惟據發出之公報謂：下一次會談定八月八日舉行。

英駙馬瓊斯獲得新差事

【倫敦廿九日美聯社電】英女王伊利沙伯二世的妹夫瓊斯，星期四在「設計雜誌」獲得編輯顧問的新差事。該雜誌屬于工業設計委員會之物，瓊斯今年一月以來，即任職該委員會陳設顧問。此爲瓊斯去年夏天與馬嘉烈公主結婚後，幹的第一個差事。

天氣報告

吹輕微無定向風，大部份爲西風，天色晴朗及温暖。今晨七時，天文台氣溫紀錄爲華氏表八十度，濕度百分之八十七。十時氣溫八九・八度。昨日氣溫最高九〇・三度，最低八一・七度。

潮漲　上午二時二十分　下午四時十二分

潮退　上午八時五十五分

越共謀顛覆南越 監委會決定調查

【西貢廿九日綜合路透社法新社電】據報導：一九五四年日內瓦協定組設停止越南內戰之國際管制委員會昨日宣稱：已決定調查北越在南越從事顛覆活動之指控。該會由波蘭、印度及加拿大三國代表組成，據稱曾不斷的接到關於有害及越南和平及安全之控告。該會發言人稱：倘有違反協定情事發生，皆有調查之必要。

西貢日報報稱：政府軍曾擊斃南越共黨游擊隊十六名，其中包括在距西貢以西八十里健邦地方擊斃游擊隊長一名。又據本地報紙稱：距離西貢西北二十里之橋樑一座已爲游擊隊所毀，并謂據軍方消息，該地之游擊隊極爲活躍。游擊隊現在西部各省不斷破壞橋樑公路鐵路及交通車輛。

噴火女郎熱度突高 夢露開刀割除膽石
第二任丈夫作陪不離左右

【紐約廿九日路透社電】此間今晚宣佈，好萊塢女明星瑪麗蓮夢露，將于數小時內進行一項手術，俾將「膽石」割除。夢露已入院數天，惟她的病況，未予披露。

【紐約廿九日路透社電】此間在醫院裏主診夢露的醫生們，今日舉行會商，研究此芳齡卅五的女明星的疾病，夢露因腸痛昨天送入醫院，這是她九個月來的第四次入院。夢露的發言人說：她患輕病的腸不適，昨晚一醫院人士說：她休息得頗舒暢，但拒絕評述她的疾病性質。院方今日將對夢露的病況，發表一項聲明。夢露由救傷車送院時，她的第二任丈夫祖狄麥琪奧陪同。

負責醫生如是說 謝扶陳德勒之死 治療上並無錯誤

【好萊塢廿九日合衆國際社電】診治男明星謝扶陳德勒的醫生，今日說：十二日前在附近卡佛城醫院去世的明星，並無實據證明是醫療疏忽所致。五月十三日替陳德勒施脊骨手術的醫生馬雲賓，發表一項聲明稱：謝扶陳德勒的死亡爲不能避免，至爲抱憾，調查診治的醫師們，均無疏忽之證據。明星協會會員一百五十餘人簽署之請願書，已呈給董事會，請求當局調查陳德勒六月十七日死亡的情況，請願書將于七月十日董事會開會時提出。

爲拍「全世界嬰兒」小基寶大哭大叫 失去上鏡頭機會

微生

兩個月大的約翰奇勒基寶，未出世便丁憂，可是電影界爲於他亡父的英名，最近又動了腦筋，想打他的主意。只是結果却並不理想。原因是這個小孩子脾氣很壞，而又喜歡哭叫，白白地就失去了一上鏡頭的機會。

話說製片家阿爾維亞尼想攝製一套「全世界嬰兒」的電影片。他和基寶太太甚小姐洽商，請她答應讓她的黑髮、碧眼的小基寶出來担任主角。甚小姐回憶起亡夫的遺願，希望兒子能繼承父志，也在水銀燈下打出天下來，於是着手將他打扮起來，穿着得齊齊整整，放在一張淺藍色的搖床之上。攝影師帶來了許多玩具熊貓、小鬼、搖鼓等等。

情形是相當緊張的，大概是水銀燈的光太強，人們的聲音太響，而時間又選得剛好是他入睡的時光，他受到這一陣騷擾，不禁大發脾氣，大聲啼哭，揮手頓足，表示了他的不滿。唯有躺伏在他母親的臂彎，母親放他在一張大搖籃時，才稍爲安靜一點。可是這一來一鬧，導演的人說：這可拍不成一片，只好由他安睡，乘興而來，敗興而歸。至於那位小明星，已經把上鏡頭之機會失去了。

圖片說明　已故電影明星奇勒基寶遺下一妻一子。洛杉磯法庭最近對奇勒基寶遺孀之贍養費，由每月一千六百英鎊增加爲二千英鎊。

最後電訊

【華盛頓二十九日美聯社電】美國不顧中華民國之激烈反對，決與共黨外蒙進行談判，以視有無承認外蒙及容許其入聯合國之可能。美國務院今日聲稱，外蒙大使對美國駐莫斯科代辦佛里爾斯所作試探之答覆，已使雙方有繼續談商之可能，外蒙之答覆係由其駐莫斯科大使泰巴山在六月二十日發出。中華民國反對之理由，顯係恐此舉爲美國軟化其反對中共入聯合國立場之開端。美國官員承認此一時間之選擇係笨拙者，惟謂，此兩事并無關連。

【路透社綜合報導】據德黑蘭所接獲之消息稱，若干沙特阿剌伯部隊已於今天抵達科威特，且刻正在科威特與伊拉克邊境進行巡邏，另有若干部隊，預料將於明天由約但抵埗。據開羅權威報紙阿厄林報稱：伊拉克部隊兩旅，已於昨天開往科威特邊境，查科威特受英國保護六十二年之後，已於上週宣告完全獨立。在科威特境內，科威特與伊拉克之商人，據悉昨天在市場發生衝突，致使若干人重傷。據悉，科威特警察已將若干伊拉克煽動及鬧事份子逮捕。伊拉克巡邏艇，今天據悉曾向由阿巴丹載運糧食渡過波斯灣頭，前往科威特之伊朗機動帆船開火，該等機帆船刻正設法截運糧食而不顧伊朗之反對。據抵達德黑蘭之消息稱，英國砲艦兩艘，預料可於明天抵達科威特，在貝魯特據今晚消息稱，阿剌伯聯盟秘書長哈蘇納刻正設法「調解」伊拉克與科威特之爭端。據悉，渠料將訪問巴格達，惟行期尚未確定。

英外相荷姆表示 在未來六個月內 爲英最危險時期
西方不理東德所訂飛行規條

【倫敦廿九日合衆國際社電】英外相荷姆今天警告一批倫敦聽衆稱：未來六個月，將爲第二次世界大戰以來英國最危險之時期。渠稱：「吾人所有之外交及政治智慧之泉源，應用以設法實現與世界各民族之共存。吾人將堅定不移，吾人將維護吾人之公正之權利。吾人必須設法在一種極端危險之局勢中達成和平。」渠促其聽衆於與蘇聯談判「永遠不可沮喪，且須經常忍耐。」「君等於一天結束時將感驚異，蓋通常一項協議將於隨後來臨。」

【倫敦廿九日路透社電】首相麥美倫今日在下議院被詢問關於柏林問題時稱：「凡事皆能由談判解決，但不能在恐嚇下解決。」工黨議員諾爾貝克，請首相設法平息蘇聯與波蘭對於德國以原子武器裝備之憂慮。麥美倫答稱：「吾人已試求在日內瓦達成一項核子試驗協議。吾人曾在裁軍問題努力。余未嘗放棄嘗試，但余不能已於言者，即是鑒於過去數年來發生之事及蘇聯態度之改變，此種嘗試對於任何形式之核子試驗協議或裁軍協議均無多大鼓勵，因此等協議必須仰賴有效力之國際監察制度。」

【華盛頓廿九日法新社電】美國務院發言人今天稱，「所謂德國民主共和國」所發出之有關飛機在其境內上空飛行之規條，「絕不適用於使用柏林空中走廊之西方盟國之飛機。」該發言人稱：盟國使用此等走廊之權利，產生於一九四五年十一月三十日蘇聯所簽署之四國協定。若干美國官方人士稱：使用此等走廊之盟國機師之唯一義務，係爲安全計於事前將彼等之飛行通知柏林航空安全辦事處。該辦事處由美、法、英、蘇四國之代表所組成。其中并無東德之代表。柏林利用通往漢堡、布克堡及佛蘭克福—恩曼之三條空中走廊而與西方取得聯繫，每一空中走廊闊約卅二公里，根據東德政府昨天所頒佈之法令，欲在東德境內上空飛行之外國飛機，應通知東德之航空安全處。此項法令於八月一日起生效。美國官方人士認爲：東德此舉無異於企圖對西方國家施以心理壓力，希望彼等將不設法強調其權利。

大陸糧荒嚴重 搶糧之風甚盛

【本報訊】台北消息：據來自敵後消息：嚴重的糧荒，形成了社會的紊亂，目前盜竊搶劫的行爲，正在大陸各地發展，以閩東、江西、湖北、河北等地最爲厲害，鋌而走險的饑民，甚至由搶糧的小規模行動擴展爲成羣結隊明目張膽的大舉掠奪，社會情況至爲惡化。敵後消息指出：各地因糧荒嚴重所造成的搶劫情形如下：㊀廣東：梅縣搶糧事件層出不窮，僅本年元月間該縣民衆結夥搶糧及盜竊案件即逾二千餘起，以致監獄有人滿之患，中共鑒於類似案件不勝究辦，已將十二歲以下兒童搶奪食物視爲無罪，任其自由發展。㊁江西省：本年入春以來，到處發生搶劫，該省宜豐縣至天寶路上，步步荊棘，搶風尤熾。㊂武漢市：近來偷劫盜案日多，街頭搶奪食物也是司空見慣。㊃北平：近爲暴民，近來常在火車上闖奪食物充飢。㊄蕪湖市：中共某單位因偷盜農作物情況過於嚴重，曾於五月六日致電中共淮南工程局，要求迅速調派共幹協助該市，加強對莊稼的看管。㊅敵後消息指出：廣州饑民，搶劫返回大陸探親的僑胞所携食物的情況如下：廣州市各大街道及碼頭、車站等處，經常聚集大批十一、二歲面黃肌瘦遍身浮腫的兒童，向回鄉探親者討取食物，甚至聯同行劫，春節前後，該市西濠口一帶，有兒童百餘名，乘返鄉探親旅客不備之際，搶奪麵包、餅乾等食物充飢。又南華西路德珠茶樓亦曾被兒童一批搶入搗毀廚窗玻璃，將陳列之食品搶食一空。

美國方面人士認爲 中共蘇俄發生磨擦 蘇俄專家撤出大陸
蘇不願中共擁有核子武器

【華盛頓廿九日路透社電】美國方面人士本日消息：蘇聯與中共之間，關於蘇聯應否協助北平成爲一個核子國家之問題，經已發生磨擦。該方面人士謂：對此項磨擦之主要原因之一，係莫斯科拒與北平之一座原子反應器，不能產生可分裂之物質。該方面人士并謂：此外，曾前往中國大陸協助處理該座反應器之蘇聯原子專家，經已撤退。據該方面人士宣稱：蘇聯經已顯示每一項証明，証明彼等雅不欲獲睹中共成爲一個核子國家。但此間權威人士仍然認爲中共無論是否獲許蘇聯之協助亦將成爲一個核子國家。一般相信中共不肯被蘇聯與英國及美國所談判之任何禁止核子試驗條約所束縛，殆係蘇聯最近不願意同意西方國家對該條約各項建議之原因之一。據美國方面人士宣稱：顯見蘇聯現時并不需要一項禁止核子試驗之條約，此間認爲彼等所提出對日內瓦各項會談，合併於普遍裁軍較爲廣泛問題之建議，係進一步阻延各項談判之一項辦法。美國日內瓦首席談判代表狄安，現已返回華府，與國務院官員舉行協商。渠將繼續留在此間，俾等候獲得是否有可能進一步舉行有效之談判。甘迺迪總統昨日宣佈：任命一個科學委員會，俾研究蘇聯是否能舉行各項原子秘密試驗。美總統將利用該項研究之結果，俾判定美國應否恢復舉行地底之試驗。

我，風濕？絕對不會！

是的我已年近花甲然而我不容那可惡的風濕症侵犯我因此我學那些聰明人每日一服古露精神鹽使我的身體舒適抵抗一切疾病。

風濕性之酸痛乃腎臟遲滯及血管不潔所致古露精神鹽正為清除此種堆積及不潔之良葯日服古露精神鹽一次可使君常享健康及快活。

請你今天就買一瓶從此每日服用各大葯房均售。

太平洋行總代理

培眞日夜英專擴校招生　冷氣設備

即招字母班及各級新生

上課時間：分上下午班及夜班　另加設九時廿分夜班

校址：彌敦道七〇七號—七〇九號（即邵氏大廈斜對面）

電話：八〇二〇七二

中文部小學招各級新生

重要啓事

啓者本公司由一九六一年七月一日起停止經營位于九龍彌敦道陸三—陸七三號之百老滙戲院此佈

百老滙戲院有限公司啓

安利有限公司接辦百老滙大戲院啓事

本公司由一九六一年七月一日起接辦九龍彌敦道百老滙大戲院，嗣後一切有關該院業務，敬希直接與本公司接洽爲荷。

八珍醬園

最靚添丁甜醋

馳名港九　遠近送到

香港電話：中環：四四四七五三　北角：七七一〇七〇　七七六七五六

九龍電話：油麻地：六六〇三五四　旺角：八〇六七七七　五〇六四一　深水埗：五六三五三　九龍城：〇一四六〇

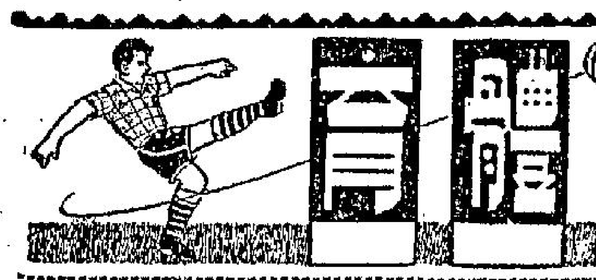

傳東方支持劉儀目的 在向足總抗議 並非提出上訴

曾華上訴事件足總今研訊

東方會對劉儀辯理上訴來，究竟能否於明午最後時間呈出呢？昨天消息：東方會似乎向足總抗議，則較有興趣，至於上訴呢？則要加以考慮了！

根據幕後消息分析：東方會對於表示上為劉儀的抗議，實際上他們也認為足球總會對東方有些「另眼相看」，「暗度陳倉」，因此在「軍師」一策劃下，向足總提出抗議書，藉以為這一絕招，可以一石二鳥，表面上是為劉儀，實際上是給點眼色足總看。

因此，所謂抗議目的，就是要求推翻緊急小組的對劉儀判決書。但是，據研抗議書經劉儀而是足總秘書長馬時，有人就指出這是一條「死胡同」走不通，足總研訊這件案時，東方有代表陳祥川，教練朱慶理在座，他們並不反對足總的研訊，這就顯示東方已經同意足總的研訊，根據足總緊急小組的規定這是合法的研訊，絕對不能象普通法庭所謂「有原告，無被告」之類的話柄，來向足總緊急小組抗議，足總執委會必然支持緊急小組的判決，也就不會接受抗議，唯一可走的道路，就是上訴，才有減刑的希望。

基於上述指示，劉儀的抗議書直又回到東方會，東方會首腦「失望了」，因為上訴已經失掉他們原來目的了，他們也根本對於那些所謂「不道德的演出」，有「啞仔吃黃蓮」的難言之苦也！

東方會為什麼要向足總緊急小組抗議呢？他們認為緊急小組明知足總批准了劉儀遠征，為什麼要這樣劍及履及的判決劉儀呢？又為什麼偷偷的案子更早研訊，而須要這樣要拖延呢？同是足總屬會，這是使東方感到不滿的。

由於這樣關係，劉儀這封上訴書，昨天就在「太極圈」裏打轉了，不過，東方對劉儀的上訴書是有可能附函辯出的。

足總緊急小組，定於今（卅）日下午六時在該會會議室內舉行會議，研究警察球員曾華上訴事件。此外，內組郵政球員陳銘新在五月卅一日五一七對郵政乙內組淘汰賽決賽時，因踢人被球証驅逐出場，亦將同時研訊。

警察球員曾華自被足總判罰後，隨即進行上訴。但是，經過一個長時間，足總上訴小組並未研究考慮其事。據悉，最近警察方面已有意撤銷上訴，但緊急小組為了明確其事起見，決定在今天開會查詢經過情形。（江）

華人聯賽四強決賽 海事鬥志好 勇挫五一七

肉行亦以四比一輕取港果

華人足球聯賽最後四強決賽，昨（廿九）日在加山南華球場展開，兩仗比賽結果，肉行以四比一勝港果，海事以二比一挫五一七。

頭場肉行對港果，論實力，港果自比肉行遜一籌，失敗是意中事，但昨日港果之敗，上半場所失三球都輸得不值。第一球及第三球，固然是門將楊鏡威撲救時間欠佳，而第二球之失，更是葉鉅自攔烏龍，否則港果或仍不免為肉行所敗，戰情亦可以拉得更為緊湊。

肉行開球後，比賽展開，肉行頗佔上風，攻勢比港果為多，九分鐘，葉鉅在港果禁區外犯手球被罰，肉行由梁桂康主踢，過向港果球門射去，楊鏡威托救無效，球即滾入網，肉行以一比零佔先。港果旋反攻甚烈，但無法埋門，不能得逞。卅二分，黎晨球經入港果禁區射門，袁華梁足門救，反將球彈入網，成二比零。卅三分，陸文滑頭踏進，離門十餘碼斜射，楊鏡威拍救，球中柱反彈入網，成三比零。

華人足球賽決賽成績表

（截至六月廿九日止）

隊名	賽	勝	和	負	得球	失球	積分
肉行	一	一	○	○	四	一	二
海事	一	一	○	○	二	一	二
五一七	一	○	○	一	一	二	○
港果	一	○	○	一	一	四	○

肉行擊敗港果 上半場勝三球

卅四分，葉鉅爭球時踏向黎晨球，被球証記名，上半場旋亦告終，肉行暫勝三比零。

下半場換邊再戰，港果游國源退出，加入蘇景祥任右翼，肉行則原陣應戰。

換邊後，港果積極反攻，四分鐘，梁宵才走過左邊傳中，蘇景祥從容射入，扳成一比三。八分鐘，肉行陸文滑沿邊切入，底線斜傳出，郭威傑頂球入網，肉行以四比一領前。此後港果會圍攻肉行甚急，但無所獲，以四比一完場肉行勝港果。兩陣如下：

（肉行）黎晨球、彭偉民、梁榮杰、麥寶煜、陳其康、陸文滑、胡國少、郭國傑、梁桂康、何樹松

（港果）楊鏡威、鄧兆培、葉鉅、王包飲、鄺演英、黃國基、梁宵才、蔡光全、游國源（上）、蘇景祥（下）

大場海事對五一七，海事人腳雖名氣不上五一七，但海事昨日演出不錯，門志旺盛，防守嚴密，反而五一七卻踢來鬆懈，特別是鋒線更為渙散，雖然在下半場廿六分，海事因郭英樂受傷，僅以十人應戰，他們仍無法佔得優勢，反而再被海事攻入一球，可見他們氣力實在欠缺了。

戰幕拉開，雙方緊鑼打，成拉鋸戰，五一七攻勢較有威脅，惟海事守衛得力，使五一七無可乘之機。

混戰至廿三分，海事攻抵五一七門前，鄧衛康迎上，在廿餘碼吊球入網，海事上半場以一比零佔先。

海事十人應戰 仍壓倒五一七

換邊再戰，雙方原陣應戰，海事士氣盛，先後有好多很好的埋門機會，可是都因操之過急而功虧一簣。此後你來我往，廿一分，五一七展開急攻，朱榮華廿碼左右抽射，去勢勁而角度美妙，直飛入網，打成一比一平手。廿四分，郭英樂與何桂生爭球，郭英樂頭破血流，不能繼續比賽，海事僅以十人應戰。

五一七張子鑑于廿六分時曾離場治傷，惟片刻即行復入。海事雖然以寡敵眾，仍未處于劣勢，廿八分，梁永基孤軍深入，解過五一七兩守將，迎門建功，二比一，海事又領前。

五一七竭力反攻，海事力守，卒保持未有再失，海事乃以二比一勝五一七。雙方陣容如下：

（海事隊）鄧衛康、梁兆強、梁榮志、張漢安、羅齊輝、黃炳誠、謝英樂、郭英樂、張羅國、梁水基

（五一七）潘子文、張子鑑、何桂生、林洪、萬龍福、張子錦、陸馬培、張永祥、朱榮華、何文偉、張松勝

完成三年計劃 帶來隱憂重重

五一七來屆組班有困難

五一七足球會來屆得到外間不少支持，晉升為甲組隊伍，他們在本屆參加乙組，方完成「三年計劃」。但是，五一七本屆也經過不少風波，內部人事問題，互相磨擦，使到那些「出錢出力」的人大為失望，無怪外間說五一七「家婆」最多，辦事非常吃力不討好。

五一七來屆組班的大計如何呢？圈內人也言人人殊，莫衷一是。筆者昨和五一七的有力人士暗談，得悉現屆會長杜文決定「讓賢」，下屆誰任會長，目前仍是一個謎，有說梁玉棠得黃榮宣支持出任會長，並計劃組班，此說似言之過早，但也不無可能。

過去支持足球部經費的梁仲偉、黃湊、葉寰新等人，早具退意，黃湊且已出任傑志名譽會長。黃湊為甚麼會離開五一七呢？無非又是過份失望而已，不如急流勇退，以免激氣。五一七目前正是多事之秋，談到來屆組班大計，似是十劃未有一撇。（高倫）

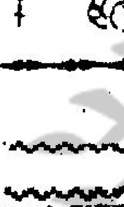

昨日網球賽 丙丁組成績

公開網球賽昨（廿九）日共有數場男子丙組，與男子丁組賽事舉行。各場比賽結果如下：（男子丙組B）南華勝香港木球會（八比二）。（男子丁組A）中遊勝九龍塘甲（六比三），衛生勝南華（七比二）。（男子丁組B）中遊甲勝警察遊樂會（五比四），奇利遊勝婦遊（六分半比二分半），九龍木球會勝空軍（六比三）。

來屆足總會長主席人選 雷瑞德選到仍做 梁兆綿不任主席

近日足球圈盛傳雷瑞德來屆不做足總會長，但是昨日下午與「大班德」暗談于某酒會，據「大班德」表示，并無不幹的意圖，祇有到選舉時再算。如果獲選，當然就任，否則，自然不幹啦！上述的說話，確實出自「大班德」之口，他還很巧妙地笑了笑：「到時再說」。

另一位新聞人物是梁兆綿，不少人說他拉票競選足總主席，但是他表示他不會做主席，因為「老大哥」真慶做主席，是自己人，他不會搶「老大哥」的位置，同時，他表示時間上也不許可，無意擔任主席，遲到也得慎重考慮，至于拉票更絕無其事。「梁老大哥」是老實人，我也相信他，我稱他「年少有為」，他卻說「老大哥」真慶比他強得多。（小記）

國家代表隊球員 一律須回國受訓

關帝廳上小組會議，鐵咀雞解答工商晚足球徵文比賽第三題，講出大條理論，邊講邊博得全場掌聲。正在講到十分起勁時，已經夠鐘，迫得休會，留待今晚講埋佢。

聽眾以鐵咀雞言詞動聽，今日還未夠鐘開會，聽眾已擠滿關帝廳，聽鐵咀雞講埋下文。

東萊博爾：我幸得各位推選任呢個臨時主席，不勝榮幸，今日又要我主持，惟有搖鈴開會，請鐵咀雞姑娘再續未了條，講埋中國選手點樣選法。

鐵咀雞：奴家上日講到，選人個班選委資格，是選拔中最重要之事，信仰問題，不能忽畧。其次是選拔委員，其對足球經驗如何，亦是大問題之一。偏私選人，遺害甚大，選委提名和議促作數，不去分析誰的近況好，誰的技術高，有此種種理由，勢難選得最強隊伍。今晚我鐵咀雞要講者，輪到球員，選球員必先審核其人品德及信仰，如果選出品德不佳者，其出席時行動不良，必影響國譽，成個國家面子被佢丟埋，最重要者是球員信仰。選出球員代表國家出席，應該將當選球員，請返祖國，作精神訓練，才好出場比賽。最簡單，到大會個處時，定有華僑來歡迎，華僑問起祖國時，也不會揮大個口得個窿，故此選得球員，還要回國受訓。

東萊博爾：我素稱「博爾」，現時你叫好理由，我無法「博爾」。至於訓練基本球員，你又有何高見。

鐵咀雞：在香港唔在訓練球員，在技術上來說，切哥波友，因為睇得老野演出多，好多人學到似模似樣。老實講，叫教練照辦教授，亦未必教得來。訓練新球員，祇能將有根基者，施以戰術訓練，因為本地各球會，均有其教練教導。如在祖國訓練，必需具備器械輔助，以教練工夫指導新學者動作，然而祖國足球知識不似香港普遍，易於訓練。

東萊博爾：三題高見，各有妙論，請寫字佬同刀筆先生照直寫起來，擇到工商晚報門口個信箱處投下，叫得咗。現時會議已完，搖鈴散會。（沙三少）

無聊嬡日記 ·愛娜·

是日也：養女防老

好姐笑曰：「噢，呢個蘇蝦女生得幾好靚，眉清目秀，長大時定然係一個靚女也。」八婆聞言，插口曰：「梗係喇，如果唔好，咁我又點敢介紹呢？我同愛娜小姐咁熟，唔通熟人賣破鑊乎？唔會者也。」

但我冇出聲，因為我之心目中，另有諗法。其後，我問趙師奶曰：「師奶，你兒女甚多乎？一共有幾位？」

渠曰：「仔女計埋，一共有子五個，級高級低，山都食崩者。何況，渠地之老豆又冇本事，搵來搵去，搵到者都唔夠食。假如呢個細路，再唔俾人收養，則我地實在冇辦法領得落渠大矣。世事嘅嘢，每每係咁奇怪，有的人有錢，日日求神拜佛想生仔，但始終冇聲氣，反而我地呢的窮苦大眾，求神拜佛請渠唔好來，而渠偏偏又來，咁你話幾難講呢？」

我曰：「冇錯，批事每每係咁樣者。有的人有錢有人使，但有的人有人有錢使，兩者都係缺憾。你地因自己冇能力，將一個細路送俾人養，咁樣做法，不失為明智之舉。」

八婆曰：「咁樣，你是否中意收養趙師奶之蘇蝦女呢，如果中意，就隨便封番包利市就算，三幾百文就可以搞掂晒矣。趙師奶本人，冇乜所謂者。」

我曰：「我可以話俾你知，我中意就中意，不過問題係呢個細路女祇有兩個月大，成條蟲咁，就我點樣收養呢？唔知要化幾多心機然後養得渠大，我自問冇咁好耐性矣。正如你知道喇，我成日要出去搵食，邊有時間湊細路？」

好姐亦曰：「太細矣，唔得，最好係三四歲大，較為理想。」

八婆曰：「咁，你地是否決定唔要？既然你地有誠意，咁就算啦，等第二日有適當之女童時，再另行介紹。」

我曰：「我而家尚未決定唔要，因為我想考慮多幾日之後，再通知你，等你轉告趙師奶，如何？」

當然，我係心經已有數，早已決定唔要，不過講話講得婉轉一的，咪令對方唔難過耳。此時，好姐以走到門口，作送客狀，若好姐者，真不愧為本小姐之知心之人也。

當八婆與趙師奶黯然告辭之際，我俾咗十幾俾趙師奶，話係俾阿女買奶粉者。于是，渠接轉嗰張銀紙，頻頻道謝而去。

兩人走後，好姐問曰：「小姐，我眞唔明白你點解忽然會話要收養一個細路女呢種念頭？你已經有個仔啦，唔通叫唔夠？俗話所謂，有子萬事足，何苦還要養個蝕本貨呢？」（○○○）

健忘

·彬彬·

曩，吾忘也，蕩蕩然不覺天地之有無，今頓識既往，數十年來存亡、得失、哀樂、好惡，擾擾萬緒起矣。須臾之忘，可復得乎。世俗紛擾，爭名於朝，爭利於市，營營不休，忘懷得失，淺視身外，其羲皇上人乎。

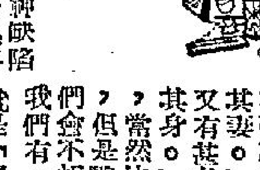

健忘是精神缺陷之一種，這大概與年齡有點關係，人老了，記憶力便會衰退，頃刻間之事也會忘卻，白居易詩所謂「老來多健忘」就是這個原因。但也有一種是天生的健忘，儘管年紀不大，而健忘的程度是驚人的。有健忘的人，連搬家也忘卻搬走太太的。據家語云：「哀公謂孔子曰：『人有善忘者，徙宅而忘其妻。』孔子曰：『又有甚者，桀紂乃忘其身。』」所謂忘身，當然比忘妻更甚了，但是驟然說來，人們會不相信的，其實我們有一句慣用語，就是「得意忘形」，這就是「忘其身」之類了。

隋人侯白的啟顏錄裡有昏忘一篇，其中紀健忘之事可發一笑。有云：「隋時王德任尚書省員外郎，為人健忘，從朝堂還入省，遂錯上尚書廳，乃大聲喚番官，因即坐尚書床上，令取錢韡來脫靴，其看尚書人曰：『此乃尚書廳也。』德遂狼狽下階，而走木廳，未坐，便向廁，付笏與從後番官，把笏立於廁門之側。德從廁出，見番官把笏而立，即驚問曰：『公是何官人？』番官曰：『是向者從公人。』德始覺悟。乃取笏上廳坐，顧見向者番官尚立，又更問曰：『君是何人？』番官曰：『是番官。』德乃執笏迴前揖曰：『公作官來幾番？』番官不知所答，拖口而退。」又有云：「鄉縣有一人多忘，將斧向田砍柴，並婦亦相隨。至田中遂急便轉，因放斧地上，傍便轉訖，忽起見斧，大歡喜云：『得一斧。』仍作舞跳躍，遂即自踏着大便處，乃云：『只應是有人因大便遺卻此斧。』其妻見其昏忘，乃語之云：『向者君自將斧砍柴，為欲大便，放斧地上，何因遂即忘卻？』此人又熟看其妻面，乃云：『娘子何姓？不知何處記識此娘子？』」連自己的妻子也不認識了，比之徙宅忘妻更甚。

然而，有人卻以為健忘是一件好事，列子中有一篇華子病忘云：「宋陽里華子中年病忘，朝取而夕忘，夕與而朝忘；在塗則忘行，在室則忘坐；今不識先，後不識今。闔室毒之。謁史而卜之，弗占；謁巫而禱之，弗禁；謁醫而攻之，弗已。魯有儒生自媒能治之，華子之妻子以居產之半請其方。儒生曰：『此固非卦兆之所占，非祈請之所禱，非藥石之所攻。吾試化其心，變其慮，庶幾其瘳乎。』於是試露之，而求衣；飢之，而求食；幽之，而求明。儒生欣然告其子曰：『疾可已也。然吾之方密，傳世不以告人。試屏左右，獨與居室七日。』從之。莫知其所施為也，而積年之疾一朝都除。華子既悟，迺大怒，黜妻罰子，操戈逐儒生。宋人執而問其所以。華子曰：『曩吾忘也，蕩蕩然不覺天地之有無，今頓識既往，數十年來存亡、得失、哀樂、好惡，擾擾萬緒起矣。吾恐將來之存亡、得失、哀樂、好惡之亂吾心如此也，須臾之忘，可復得乎？』子貢聞而怪之，以告孔子。孔子曰：『此非汝所及乎！』顧謂顏回記之。」

有許多不滿現實的人，都用種種方法去企圖忘卻現實，那些日夕沉迷於杯中物的，即其一例。

詩

太平山之夏

·霞然·

時當盛暑熱如焚，體倦筋疲眼欲昏。
婦女貪涼陣冷巷，色狼探秘見新聞。
火山行樂無多客，泳室沿閒盡滿人。
晚上避風塘畔去，堤邊遍佈夜遊神。

並非怪論

論何以有乜人去考警察

夏瀾月

據說，香港警察總部，近來雖然登報招考警察，但亦有乜人報名，呢件消息，真係使人聽見都莫明其妙。香港有乜人失業乎？又唔係，前幾日工商處招請緝私員數名，就有三千幾人報名，是則想搵碗皇家飯食吓之人，不在少數也，何以警察呢碗皇家飯，竟然有乜人吼？唔係阿奇騎膊馬，奇上加個奇矣！

老夏想咗成晚，想出幾個結論，第一、投考警察，以香港出生之壯男最為合適，但香港出生之青年，多數喜歡飄洋過海去英國或英屬地打工，賺其英鎊，寧願去倫敦做廚房打雜，都唔願在香港捞，因此，影響到有乜人去報名考警察。

第二、有心投考警察之人，想深一層則認為唔多過制，因為現在各國都對香港貨限銷，香港係自由商埠，祇有被人制，冇權限番轉頭，將來，香港工廠，一定頂唔順，頂到冇得頂之時，則關門大吉，工廠冇斗冇得多，必定大批工人失業，俗語話齋，貧窮起盜心，失業工人，數炮認得幾多日，少不免食吓霸王飯，或者偷嘢，或者攔途打劫，街頭話搶，街尾又話劫，斯時也，身為警察，實係幾難頂者，雖然可以多的來密的手，但太多時則拉唔切者，就算拉則切，亦撲來撲去，有幾安樂飯好食矣。因此，凡係有意考警察之人，想深一層就不免為之卻歡，有啲冒口喎。

現在，搞到警方要派出大員去巴基斯坦招考，但呢個辦法，并非辦法，因為在巴基斯坦招來之警察，一定要政府多花一筆錢，請先生教佢地講中國話，否則出來當更之時，都幾論盡，當街有人大叫「搶嘢」，或者有個女人大叫：「有人非禮」，佢亦大碌竹打更，烏卜卜，唔知做乜嘢。所以，長期去巴基斯坦招請警員，唔係辦法者，必須在本地吸收良好之青年，服務警界至係辦法也。

然則如何至能吸收理想之良材做警察？由於三千幾人考緝私員，老夏靈機一觸，乃想出一條好橋，呢條橋，乃係由香港政府宣佈，凡係香港緝私員，一定要做過警察若干年，有資格投考，或者由立法局訂一條例，如非做過五年警察者，不得做緝私員。呢個辦法一實行，相信唔愁有人報考警察矣。呢係前幾日排長龍報名考緝私員之幾千人，已經爭住去警署門前排長龍，爭住做警察矣。

假如香港大把青年人報名考警察，則香港政府，唔使叫諗，派大員去巴基斯坦招請矣。其實香港政府，長期去外地搵人做警察，容易引起人地誤會，以為香港唔知因乜事有人願做警察焉。

呢度有段好橋，不如由政府宣佈，凡係要投考緝私員，一定首先做過若干年警察，然後有資格。如此，則警察唔憂有人補充，不必去巴基斯坦招人，咁巴閉矣。

香海偶拾

德叔

泳其泳，非吾之所謂詠。

避暑憶往

十三妹隨筆

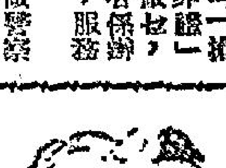

中國的幾個避暑勝地，我大都去過。因為自己的家在河內，母親又是北方人，所以她雖然像鴛鴦，可是從歐洲回國後，並不習慣那熱帶的氣候，故每年都必要到回中國大陸去居住。所以我從襁褓時代起，就已習於北上南下了。

其中我最喜歡的避暑地是青島與天津的北戴河，因為可以游水，可是我的母親，卻喜歡廬山與昆明，所以我們是輪流着去的。我沒有正式念過什麼學校，一貫由家庭教師課讀。所以，去避暑時，同時要顧到我的學業。因為青島與昆明比較易覓教師，以珍珠港事變前，去的次數也以這兩個地方為多。

至於北戴河與廬山，戰前戰後合計，我都只各去過兩次，還有莫干山也去過一次。其中以北戴河的費用最貴，因為那兒盡是淨豆公與豆買。廬山就還便宜些。而「據說」者，是因為南來前的十三妹，天塌下來有兄嫂承當，從來不需我去過問銀紙來往的事耳！我連自己的衣着與用品都不必操心，那位十全十美的嫂子，會為我整備辦理，而且自然，基於她的優雅趣味，買給我的東西，都是最好的。我十四歲就死了母親，長兄長嫂，是監護人，一直由他們帶着我。嫂子沒生過孩子，大我十四歲，於是便頗有些長嫂為母的味道。而他們也把我寵得緊。

我不喜歡廬山的原因，不止因為無泳池，更因為長晚還得穿羊毛衫，夜間蓋毛毯。這本是應該出汗的季節，可是你過的卻是秋天。那時身體比現在好，於是便覺得頗不自然。廬山又愛下雨，一下雨，連散步也得穿上雨衣了，你看多煞風景！

戰時避居印度，印度的避暑勝地則是嘉棱里，就是尼赫魯用來招待那位西藏喇嘛的地方。那兒山頂終年積雪，夜間有時還得生火爐，與加爾各答和新德里，氣溫差四五十度。我和嫂子則住在酒店里，我的哥哥參加了狩獵團，因為那是有名的獵熊好地方。在那兒哥哥為我找到了一位最好的拉丁文教師，因為這位名教授，來打獵把腿摔壞了，跟我們同住在一酒店中養病，於是順便教我。我對這英國老頭兒印象非常好，他博學以極。他雖然脾氣見大，但是大得使人服氣呢！

弄潮謹慎賦

半夜書生

以題字為韻

命要較長，身宜保重。唔好亂來，不顧妄動。若為水鬼糾纏，將使家人悲痛。水中危險，點能大膽嬉遊？海裡緊張，總要小心玩弄。

常知水深，甚過火燒。最怕極之厲害，唔係逍遙。心兒一亂，便丟命仔一條。以為軟弱非常，突來駭浪；咪估平安之極，驟起狂潮。

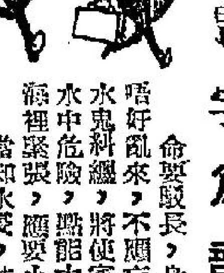

海水滔滔，波濤滾滾。猛力掙常，驚心得很。可能立足不牢，最弊企身唔穩。若然撞鬼，即行慌慌張張；好似拜神，還要恭恭謹謹。

莫打衝鋒，須求穩陣。失足者亡，當心呢陣。何堪碧海沉冤？誰願黃泉飲恨？功夫唔好，當然落水慌張；泳技雖佳，仍要弄潮謹慎。

三面怪人

·槐遠·

嘉麗說：「丁東，我是你的妻子。」丁東瞧了嘉麗一眼後，笑着向與他一起走的女子說：「美玉，你看奇怪嗎，除了你以外，我從來沒有和任何一個女子結婚。但是，她卻說她是我的妻子。」

嘉麗被他這麼一說後，心裏面是又急又氣，她說：「你這個人真是太豈有此理了。你怎麼能背着我和別人結婚呢？而且，說一句老實話，如果你不相信，可以找個醫生來檢查，我腹中的一塊肉，也正是你的呢。」

經她這麼厲斥之後，那個男子與美玉都感到非常奇怪，為了要知道嘉麗的話是真是假。於是，他們真的去找醫生檢查了。

醫生說：「對於這一件案子，現在是不能立刻動手的，必須要等到孩子出世後，才能決定。」

於是，嘉麗祗有留在那裏，等候孩子出世。可是，在這一段日子中，她可真是悶透，原因是那個被她認為是丁東的男子，始終睬都不睬她一眼，不僅如此，而且一有空，更到處散佈言論，說這個女子是因為他有錢，有心要勒索他。

後來，在痛苦中，那個孩子終於出世了。於是，先前的醫生，立刻進行替這個孩子與丁東做驗血的工作，檢驗的結果，丁東果然是那個孩子的父親。

事情發展到這裏，嘉麗生氣的問丁東：「你說，現在有了醫生的証明，你還有甚麼話好說呢。」

丁東本身對於這一件事情，也是莫明其妙。他說：「說一句老實話，我也不知道為甚麼我會有這件事，我看這一定是偶然的巧合。」

儘管他是這麼說，他的妻子美玉對於這一件事情，也是大發雷霆。她說：「你這個壞蛋，想不到你倒是這樣的一個偽君子，你對我說，你在外邊守身如玉，到頭來，不僅有了外遇，而且還有了孩子，我不依你，我非要告你不可。」

她這麼說後，真的請了律師來告丁東了。至於嘉麗呢，她也和美玉一樣，向法院遞了呈文，告丁東遺棄之罪。

丁東對於這一切，卻好像是一點也不知情，他完全是一副糊里糊塗的神態。

然而，這一場官司審來審去，卻始終審不出一點頭緒來。

有一天，正當法院再度要開審的時候，丁東坐車到法院去，不料車至中途，突告翻車，他從車中被拋出來後，先是昏迷了一陣，及至再度醒來時，他便如一個強盜一般，朝着城外飛奔。（中）

暈車船病

·高露·

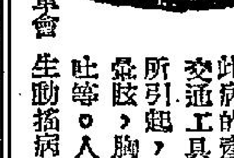

好些人坐汽車會暈車，坐船會暈船，統稱為「動搖病」。此病的產生，是由於交通工具的劇烈動搖所引起，病狀是頭目暈眩，胸部不暢及嘔吐等。人們所以會發生動搖病，主要是由於內耳受震動所致。內耳分為兩部，一部專司聽音，另一部專司身體的平衡感覺，稱為「前庭迷路」。當人們身體搖動的時候，「前庭迷路」即行反射地主使眼睛、肌肉及筋骨活動，而交通工具搖動的狀態，是相當複雜的，有上下左右形式的直線運動，也有曲綫運動，運動激烈或時間較長的話，「前庭迷路」所受的刺激過甚，便會形成動搖病了。「前庭迷路」的神經，與腦部各神經是經常都保有聯繫，「前庭迷路」神經受到外界強烈的刺激時，足以影響到大腦的機能，同時又以自律神經做媒介，從而刺激各內臟，所以，在患上動搖病的時候，人們多會覺得精神不暢，面色鐵青，冒冷汗，流口涎甚至嘔吐。反過來說，自律神經過敏，素質易受刺激的人，則特別容易患上動搖病。有些人每逢坐車和坐船，嗅到電油的味道便覺得有點嘔心，這只是心理害怕作用所使然。

對付動搖病的發生，其辦法很簡單，容易暈船及暈車的人，在坐船坐車的時候，注意保持着身心的安靜了。換句話說，睡眠不足及暴飲暴食等等舉動切宜避免，在船車行進的時候，應該談笑或遠眺窗外的風景，精神偶促不安，或者留心閱讀書本，則最容易招惹動搖病的降臨；這是由於「前庭迷路」與眼睛有着很密切的關係，所以對景物只宜遠眺而不宜近看，如果直視外間太近而又在移動着的景物，也足以使「前庭迷路」受到刺激而產生動搖病的。其次，人類精神的暢與不暢，對採取主動抑或站在被動也有關係。自行搖動時，精神是不易覺得不暢，反過來說，受外力而搖動時，特別容易覺得不暢。這個道理足以說明何以汽車司機，自行駕車時不會暈車，但自己坐車時卻有暈車的可能；我們如能放棄搭客的立場，亦可以減少動搖病的發生。

最後，治療動搖病的藥物，主要不外是鎮靜劑、安眠劑等，有效的辦法是在船車未開行前約三十分鐘服用。

鮫魚肉釀節瓜　購料：鮫魚每斤一元八角，買半斤九角，節瓜一角，蝦米仔一角，共費一元一角。製法：節瓜去皮毛，要切頭尾，挖出瓜瓤如筒狀，以豆粉塗勻瓜裏待用，蝦米浸稔水洗淨，鮫魚去皮骨，先切件後琢爛，以碗盛之，加入生抽、豆粉、味粉、食鹽、白糖少許拌勻，用手撻十餘次，加入蝦米再拌勻為餡，然後以餡釀進瓜裏，在油鑊中四邊煎勻片刻，最後以生抽、食鹽、味粉、白糖及適量清水注入炆之，收至節瓜稔熟時，以些少豆粉水兜勻，即可上碟。

筍片炒牛肉　購料：近日鮮筍價降，削淨筍肉每斤祇售六角，甚為抵食，買二角，牛肉三兩六角，共費八角。製法：先將筍肉切去粗老部分，再切薄片，如牙牌大小，在滾水鑊中泡水，筍熟盛出浸冷水瀝乾待用，鑊中之水燒去洗淨，放入生油一匙，將筍片入鑊，炒熟後，在鑊中撥埋一邊，加油入鑊，先以生薑一片投入，再將已用食鹽、味粉、白糖、生抽、豆粉撈過之牛肉入鑊，煎片刻，又以少量豆粉水注入，即與筍片一併兜勻上碟。

冬瓜湯　購料：冬瓜一角。製法：可照前例。

特別介紹：香露芥菜膽　購料：此菜味美清淡，為夏令蔬食珍品，如酒樓食館擬售，其費頗昂。筆者為求費用經濟，適合家庭製作，提供如下：芥菜仔每斤二角五分，買二斤五角，馬蹄（即荸薺）每斤二元四角，買四兩六角，金錢花菇二兩一元八角，瑞士雞精一小包六角（包內二片），共費三元五角。製法：馬蹄去皮切為兩片，花菇去蒂浸軟洗淨，即擦乾以豬油塗勻待用。然後以小瓦盅盛清水六兩，將馬蹄放入，隔水燉約半鐘，始將馬蹄棄去，浸入花菇去火留用。芥菜剝去外邊粗老莖葉三四片，去頭蒂及菜葉，祇留幼嫩之莖，再以刀將菜頭部分劃破如十字，長二三分為度，即將鑊洗淨，注入多量清水，燒沸時放進洗衣梳打二小粒，隨將剝淨之芥菜入鑊滾稔，然後盛出放入冷水洗滌，漂清鹹味，再將芥菜尾部切齊一致，祇留五寸左右留用，即以大燉盅洗淨，注入半盅滾水，將雞精一片溶化，又以燉過之馬蹄水及花菇傾入，芥菜亦入盅內，盅內之湯水，務要浸沒芥菜，此時一試湯味，如鮮露之味不足，可酌量增加雞精及食鹽，後加紹酒一匙，豬油一匙，以沙紙將盅口封密，置入沸水鑊中燉之（沸水不能超過燉盅三分之二），燉約一小時，然後取出享用。

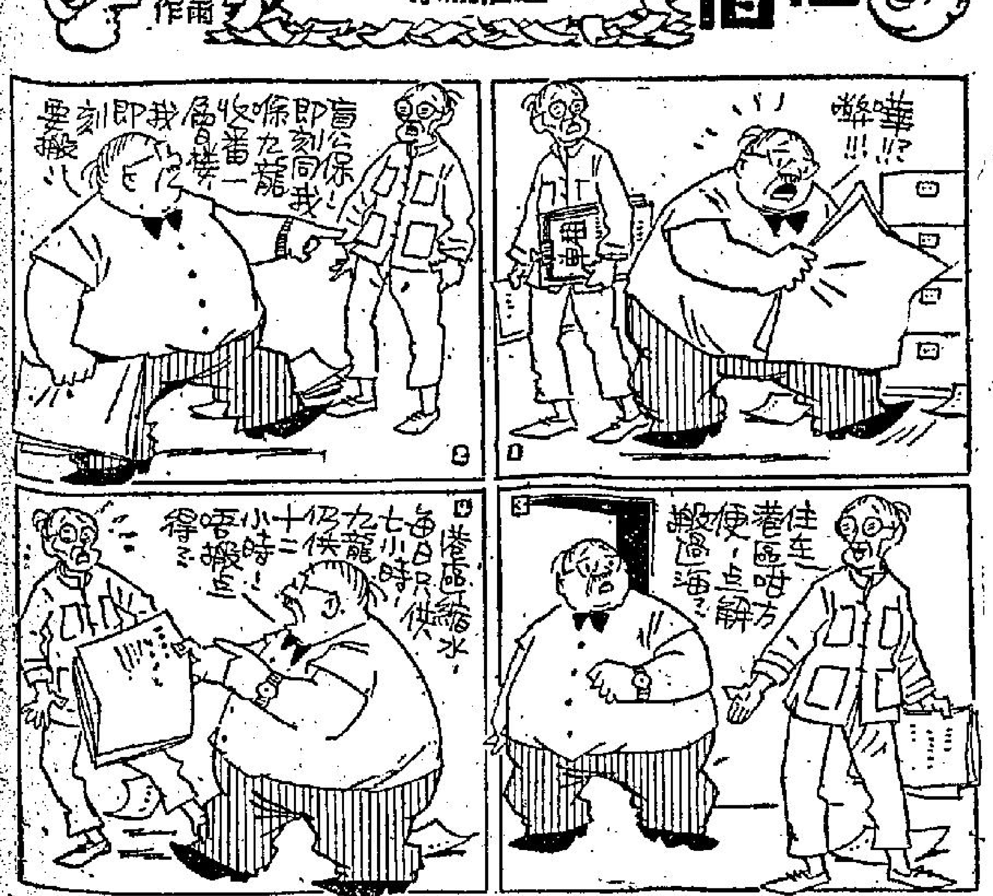

紅馬怪俠

◎小青◎

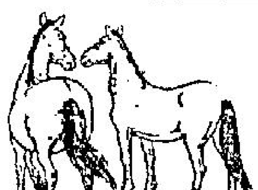

「你們遵守着吧！這一任的官可以給你們快樂的生活了。」鄭寰許下諾言之後，便領着鄭明蘭回去了。

回到家裡，鄭寰明白了當地民心強悍，不守法令的原因，便對症下藥的訂出幾條新律法：他告訴當地人民，三年之內，不抽稅。所有官兵均參加農事工作；每一家的女人均應有織布的工作。他同時以身作則，帶領他的部屬親自下田，而鄭明蘭更把自己織好的布，親自拿到市場去售賣。當這種新政令推行了兩個月之後，整個死氣沉沉的山城，恢復活力，男耕女織，其樂融融。

鄭寰在家，有時也會談起紅馬怪俠。他在這裏住久了，關於怪俠的故事越聽越多，而且神奇怪誕。他很希望見到這個沙漠中的奇人。

「我想我是見過紅馬的。」鄭明蘭和父親閒談中，又提起怪俠來。她想起那天在沙漠中的事，便這樣告訴父親。

「可是你沒有見到怪俠！我想怪俠是見到你的，而且他會想過劫取我的東西，不然那隻裝古寶的大箱子是不會被人劫斷了鎖的。」鄭寰把終日隔在心裏的話說出來了。因為他早就想過那箱子的鎖是被盜賊毀壞的。

「為什麼他不偷走東西？」明蘭問。

「也許他是一個只懂武，不通文的強盜，看見是書本子就不要啦。」

「哼：因為他不通文，所以他就是強盜。」明蘭輕蔑地下了判語。

「不過他是一個有正義感的人。不通文又有什麼關係。」鄭寰很喜歡這種性格的男子，因為他自己就是爽朗的英雄豪傑。

「爸，他會來找你的：因為他知道這裏的老百姓好。你是一個好官呀：」

「我不要做什麼好官，我只要做個好人就是了。」鄭寰得意地哈哈大笑起來。

這兩父女的話，却給怪俠聽到了，原來這個小城的改變的消息，已傳到較遠的村落，許多窮人都扶帶家小到這小城來找尋合理的生活。紅馬怪俠也來了。他要看看那個被人感讚的好官是怎麼樣子的。當他在昨夜深夜裏來到的時候，把紅馬放在郊外樹林中，他獨自潛入鄭家。正好聽見鄭氏父女的談話。㊉

珍妃

南宮博著　鳳子圖

對鏡

「再見！」珍妃走向外間，想回頭，又不敢回頭。終於，她長吁了一聲，招呼隨來的太監：「咱們走吧！」

珍妃像一段木頭似地呆坐着，從窗口看妹妹離去。妹妹的腳步似是很重，行進極慢！偶然，她孕生了老邁的哀感。她在幻覺中以為妹妹老了！她在幻覺中以為妹妹的生命之路，也到了盡頭！

倏忽間，她的心房起了痙攣。

倏忽間，她的心房感受到被一種無形的力量襲迫着。

於是，她緩緩地轉向鏡子！她看着鏡中的自己！蒼白的面孔——這是表示長久不見天日啊！她自問：「我的血去了什麼地方？」她又自語：「從前，我很好看的啊，從前……」

從前，往事依稀，從鏡中出現了！她的少女時代，受着父兄的寵愛，生活是毫無拘束的，她和妹妹，在一次西山的遊覽中邂逅了年青的光緒皇帝，那是在一所道觀中。她記得，一個羞澀的青年，實際的年齡可能比他的外表更小，但却裝得很老成，她先發現他偷看自己，她故意以挑逗的神色回看他。

她就是這樣，以眉來眼去，決定了她和妹妹的終身大事。原來，她以為自己必然會成為皇后的！但是，

結果却不然！西太后以姪女為光緒皇后。造成葉赫那拉氏霸佔后位。

這樣，她的幸福就被斷送了！在作妃子之初，她自恃皇帝的寵愛，不把皇后放在眼中。她以為皇帝是中心，皇帝的寵愛，自然能夠彌補名位的缺憾的！於是，她稚氣地捉弄皇后——她以為隆裕皇后是奪了自己位置的，因此，她就覺得捉弄隆裕后，在內心毫無抱歉可言。然而，這些稚氣的活動使得她和隆裕皇后之間結下了不可解的深仇。

隆裕后自然鬥不過她！可是隆裕后的後面却有着西太后在啊！當西太后發現姪女受到輕侮和欺凌時，報復的拳頭就打到了她的身上。

這就是悲劇的開端。

大清的宮廷，也因此而變成了小戶之家，婆媳間的矛盾，永無寧日。

她和皇帝合作，希圖以推行新政來擊倒西太后的權力！可是，新政却使所有保守的滿洲人和漢人都投入西太后的旗下！新政才露出一些兒微光，就被撲滅了。

新政的失敗，自然使她失去了所有的憑藉！她又一次想到：我會老死在三所了！

於是，對着鏡子，她哀哭了！為毫無希望的未來而哭泣了。(六九)

血戰堡壘島

A．馬克連著　林荷琴譯

一七三：德兵脫下制服

「你不能這樣做。」酒店老闆提出溫和的抗議。

「為什麼？」馬洛利問。

老闆說：「你這樣做，我將被德軍處死的。」

「哦，不會的，你放心好了。」馬洛利說：「我將你也跟他們綁在一起，好不好？」

「這樣便好。酒櫃盡端，有一扇門，推門而入，可以走到地窖。」

「好極了。我將裝出偶然發現的樣子。」馬洛利立刻轉過身來，對所有的酒客說：

「快回家去吧，就要戒嚴了。你們統通打後門走出去。記住——你們並沒有見到什麼，知道嗎？」

「我們完全瞭解。」那個年青的歌手一邊翹起大指拇；一邊對他同伴譯述而笑：「他們是壞人——但是他們是好希臘人。」接着，又回過頭去，問馬洛利：

「需要我們的幫助嗎？」

「不！」馬洛利加重語氣說：「你們都是有家眷的人，不能參加我們的行動——那四個德國兵會認識你們的。你們幾乎晚晚都在這裏，他們當然會認識你們的。你說，我的看法對不對？」

年青人點點頭。

「既然如此，你們還是快些回去吧。謝謝你們的好意。」

一分鐘過後，在幽暗的地窖中，燃着一枝燭，馬洛利對最貼近身邊的一個德國兵說：

「將衣服脫掉！」

「英國豬！」德兵咆哮起來。

「並不是英國的，」馬洛利提出抗議：「我給你三十秒鐘，將上衣與褲子脫掉。」

德國兵狠狠的盯了他一眼，並不接受他的命令。馬洛利嘆口氣。那個德國兵也算是有勇氣的了；但是時間已不多。他握緊手鎗，扳動鎗機鈕。

「我們不要穢蹋這些漂亮的軍服，對不對？」密勒舉起自動鎗，對他們說：「照我看來，脫去你的衣服也不需要太多的時間！」

但是德國兵已經開始解開衣鈕了，臉上各自暴露着憤怒的表情。

五分鐘過後，馬洛利與密勒都已穿上德軍制服，走到大門口，小心惴惴地對外邊窺看。

雨，越落越大——街上一個行人也沒有。馬洛利拍拍密勒的肩膀，暗示他走出去；然後將門鎖好。(一七三)

離合劍緣

王香琴

七：龍吟虎嘯山花落

「我不知什麼是掌門不掌門，祇知是的說是，非的說非，青妖刀即是青猿劍，千真萬確，還有什麼可說。」三青和尚還未答，玉面山童又亢聲道：「不，青妖刀并不是青猿劍，是我眼見的，那一個說牠是青猿劍，那一個是有心搗亂。」十娘見事情越弄越糟，不敢再說什麼，貞兒更不敢出頭，她未明白龍娃的用意，怕開罪龍娃，暗想：事情越鬧越大，龍娃的態度難明，為了青猿劍的安全，還是把牠拿回好，忙轉出山道，要在各人糾紛未解決的時候，先到嵩山，在鷄公樹上，拿回青猿劍。

正在轉出山道，忽聽得一聲狂叫，像龍吟虎嘯，山靈震動，樹倒花飛，貞兒又是一怔，不知發生了什麼事，祇好越過小金川的邊旁，迅速向北進發，她知一羣人在山裏，在龍娃挑撥離間，不會有好果，但十娘可能無慈，石天心也可能無慈，各人的目的，是在青猿劍，十娘不會傷害。百花頭陀不是好事的人，三青和尚也是一個有修養的和尚，大鬪是不會發生的。

這時，山裏真個發生了龍爭虎鬪，為了龍娃一張咀，死口咬定青妖刀即是青猿劍，玉面山童却指出青猿劍不是青妖刀，海雲子和六如道士的口角，轉到兩人的身上，三青道士雖然不想向龍娃動手，龍娃却要殺玉面山童，見三青和尚站在面前不動，身一偏，像泥鰍插水，突然穿過三青和尚的袖下，直到玉面山童的身邊，喝一聲道，三個穿雲指，突向玉面山童背上，便是一點，玉面山童見三青和尚在自己面前，一時不料龍娃會突然進攻，穿雲指到了背上，他才省覺，忙把身一移，三指點在肩上，骨離筋落，痛徹心脾，狂叫一聲，倒在地上，三青和尚一見龍娃溜過，怒從心起，再也顧不得許多，大叫一聲，反手便是一掌，這一掌還不中龍娃，却打在山壁上，掌力大，山壁一陣亂動，隆隆的作響，龍娃早溜到另一邊，哈哈的大笑。

六如道士氣極了，搶過來要攻龍娃，又給海雲子接着，百花頭陀大叫道：「你們不要動手，聽我一句話，玉面山童說青猿劍在紅眉手裏，紅眉和尚現在嵩山，你們反正是要往嵩山的，且往嵩山一行，見了紅眉和尚後，是非自明，同時，我知至仁禪師對人雲龍的蹤跡，比我們知得多，問問他，也會知曉，我們在這裏爭辯，也是沒用的，拿不出証據來，什麼也沒用。」

這時知道嵩山情形的，祇有龍娃，但她却首先贊同，百花頭陀救起玉面山童，玉面山童雖受了重傷，但他經過鍛煉，體質非常，還能抵受下去，斥責龍娃用不正當的手段傷他，將來回到北嶽，告知柴微大師，定必和他算賬，百花頭陀替他敷上了金創藥，仍好作歹，各人一齊上路。(七八)

神秘俱樂部

女俠夜鶯故事　夏翻繪作

(六九)為了便於偵查案件，暫時保守一下秘密，警方是做得到的，霍爾斯便吩咐醫院方面，一方面對打電話來詢問的記者，關照：「他們的回答，受傷者已不是及救治，身死，姓名不詳，身份不明。」霍爾斯更吩咐醫院方面，如有人來探望，以「不在」回答，全叫他們到警署去查問。安排妥當，夜鶯就告別，她準備明天十一時到醫院，希霍爾斯或孫東都在。

(七○)第二天，夜鶯清早便到何懸珠服務的醫院去找她，要她一同出外一次，何懸珠說不能告假，夜鶯就單獨和醫院方面管理人接洽，表明身份，院方就准何懸珠告假一天，於是夜鶯就載了何懸珠出來……

冤獄亡魂

穆穆著

九：富商箱屍謀殺案

金絹中尖叫聲來過，全身發抖，兩條腿子是軟棉棉的，連舉步都沒有氣力，不由自己地跪倒了下來。他要高聲呼救；但一意念馬上在他腦海裏閃動：眼下這一宗命案，必是張茜所為無疑，但張茜不在現場，自己便是必被警方拘捕的最大疑犯，但皮箱裏是老板沈新源的屍體，他駕的又是老板的車子，如果找不到張茜，他如何才能把自己的罪名洗脫；這一宗謀殺案，比瞎眼寡婦周碧姬和老女傭江龍兩宗更為嚴重，想一了百了，及時溜走是比向人呼救好得多，為什麼要呼救那末蠢呢？他主意打定，便不再理會皮箱裡的死屍，也不再理會老板的汽車，發腳便跑。幸好，這暗礁灣向來荒蕪，遊人不到，又在午夜，他汽車失事的隆隆之聲和呼救聲雖大，亦沒有人經過聽到，他好不容易，才把這段傾斜的公路走盡，轉而循到綠水灣的那條馬路而行。綠水灣是消夏勝地，連晚酷暑，不少人在灣中玩到午夜然後回去，此時馬路上仍是汽車如鯽，他截了一輛的士返回公寓，才舒了一口氣。

這一回，是他第三次冒風險要去賺十萬塊錢而失敗了。他躺在床上，把過去三次風險檢討一下，覺得要他去幹的事，表面看來是一次比一次容易，結果是一次比一次可怖。今晚十五分鐘的風險工作，十四分鐘都能通過，到最後一分鐘才發覺是老板沈新源的屍體，可怖之處，比過去的第一、第二宗嚴重萬倍。過去，他想賺十萬塊錢不成，還可以幹那份任司機的事務員工作，維持生活；今天，他知道連那份工作都沒法保持。因為老板死了，沒有兒女，只有太太林萍，林萍雖則也會到公司去找老板，却不會理會公司的事，老板死，公司必定關門，他要失業了。若在平時，他覺得很可怕；現在，反常地，他覺得失業不算什麼，問題最重要便是今晚的謀殺案和過去兩宗謀殺案，希望警方不會發覺他是有關人物，如果他能從這些謀殺案中走脫，即使失業十年八年，也是甘願。同時，為了過去三次風險而三次都是命案，他亦再沒有去冒第四次風險的勇氣了。

第二天早上，他起床，仍是照常的回公司上班。他心裏知道，這上班是沒有意思的，他清楚老板已死，公司快就要關門；但他不上班是不通，因警方見各職員上班而只有他不到，難免起疑；警方起疑，三宗命案齊發，他便非要被判死刑不可。

他上班之後，公司裏的職員，依舊和平時般有說有笑，証明他們尚未知情。到十一時，仍未見老板來到，職員們還在說老板一定在那個嬌冶的名女人羅茜家中，春宵苦短日高起。一時下班，在餐室吃午餐的時候，買一份正午十二時出版的報紙，事情便是九十度的轉變，因為老板沈新源的死訊，已給報紙用特大字體標題：「富商箱屍謀殺案」，刊登出來了。(九)

△△　△△　△△

預告：落日之歌

幻影著

[illegible]

晚香

鐵劍朱痕

二、萬博書生之死

「彭……涵……臟……腑已……被苗蠱毒……蠱……噬……爛，縱有仙丹妙……妙……藥……也……也難得回……生！老……弟……感情心……領，你……真……真是血淚布……衣丹……丹心……劍……客，派……派來的麼？」

紫苗青睇賈伊人見這位武林奇俠萬博書生如此慘狀，不禁悽然搖頭答道。

「晚輩是萍家師賀山遁客葛恩人之命前來，借用『血淚布衣丹心劍客』大名，嚇退幾個窮凶極惡的老魔門下！但途中因事延誤，一步遲來，致令老前輩為奸謀所害！但老前輩所中苗蠱毒，難道便無藥可治了麼？」

萬博書生彭涵呻吟欲絕地，低聲說道：

「賀……山遁客葛……恩人？……哦……我……我記得……了，他……他是五年前，洞庭湖上的賀……賀……之人……我所……所……中蠱毒，慢說老……弟……就是仁心國手，賽華……陀……白元堂在……此，因為……為時太……晚……也回……回……生乏術！老……弟……激……謝你……為我遠來，……彭……涵感相……相……相贈，並有……有一……一事相……相求！」

賈伊人眼角微現濕潤，悽聲答道：

「賈伊人一步來遲，歉疚已深，老前輩有事儘吩咐，區區却萬不敢領！」

萬博書生彭涵突然好似中氣暴漲地說道：「老弟莫再推托，我此時已到迴光返照階段，少時恐怕即將身受人間最慘苦痛，一語難出，彭涵意欲贈與老弟之物，並不珍奇，祇是我集數十年見聞所及，編寫的一本小書而已！此書在書桌以上，老弟若不肯收，我相求之事，也就無顏出口！」

紫苗青睇賈伊人，聽彭涵這等說法，祇得點頭應允！彭涵臉上略現寬慰神色，繼續說道：「我因本身真氣已散，無法自絕，想求老弟，隔空勞我一掌！」

賈伊人聽說到此處，突然忍不住慘哼一聲，面色又變，全身不住急遽顫料！

「老前輩……」一語未了，彭涵業已恢復先前那等慘狀，痛得滿地亂滾亂抓，目光中並向賈伊人流露一種渴盼懇憐之色！賈伊人簡直幾乎不忍心再看這種傷心慘目的至慘奇哀，咬牙立誓，將來非手刃那施放惡蠱害人的追魂孟武，為這位武林奇俠報仇雪恨！萬博書生彭涵見賈伊人遲遲不肯下手，遂用竭盡餘力的哀聲叫道：(三三)

今日提要：

怕岳父訂婚習武
渡長江遣悶買歡

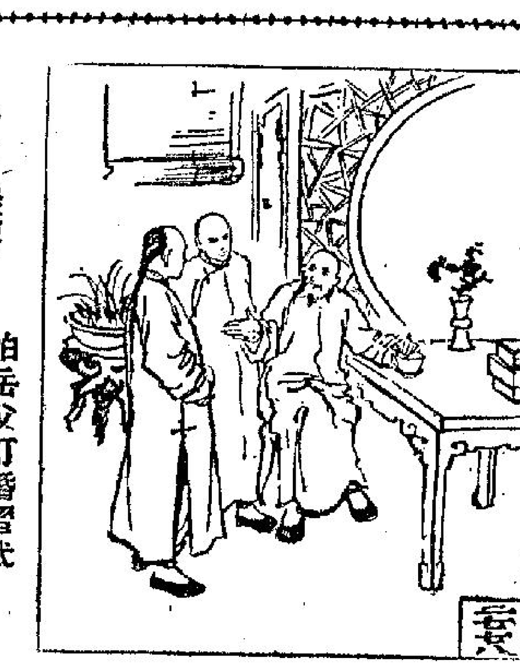

上文因果

上文講到常三勝在白浩，由趙家弟兄作主，將米與銀子，換了船，連夜同趙老四趕到武昌城，天明後正要進城門，忽遇一撐木拐杖之丐者，叫住趙老四，大開教訓，說趙家不應該管人家閑事，水上飛打殺常家的人，算有應得。

新江湖奇俠傳

新捉刀人著　高寶圖

第八十二回　石魚磯湖匪大報仇

那丐者明只一足方便，另一足屈了，跨在木杖之上，用手扶了木杖，却能飛快地在人中間亂竄飛走，霎時便不見了。而最妙的是趙老四，在初見那丐時，雙手下垂，恭敬之至，到了那丐者已經走了，還呆立在那裏，使得常三勝大以為奇。

便叫醒他道：四弟，你怎麼呆住了，我們該進城去呀。趙老四這才回悟過來，嘆了一口氣道：我還不是作夢麼，我怎麼樣巧，遇到他老人家了，自言自語，好像失了魂的樣子。說時拉了常三勝進了城門，常三勝問他道：方才這丐子是個甚麼人？趙老四道：你是湖南平江的大角色，沒有不知道的，他不是洪山廟的陳元恩師父麼？常三勝道：我就並不知道有他。趙四問道：……已來到一家茶居，便指着說道：我們上去坐坐，今早還沒有吃東西呢。趙老四答應了……

金鷄堡劍仙小聚義（二七七八）

了，兩個走了上去，上頭的茶客擁擠，好容易才讓到了座位。吃茶之時，再問他陳四金剛是誰。趙四道：就是方才遇到的陳元恩師父四兄弟了。方才見的是老大，所以名字中有個元字。他是這武漢三大鎮的水陸兩路的大拳師，本領在這兩岸三鎮，再沒有人追得他的到了。這江邊搶貨物的，和城門內外抬轎子的，都是他陳門之內的徒弟。剛才他什麼全知道了，常家早已派了人去見過他，而且請他出來止住我呢。常三勝聽了不服氣，冷笑道：我知道他不過是這兩岸的地頭蛇，人家駕船過洞庭，女兒打殺了強徒，算得有罪麼？我們到你白虎祖去躲避，也不過為了少死幾個人，并不是怕他們。現在這跛子居然目中無人，大開教訓，賢弟，我不明白你怎會這樣的怕他。趙老四笑道：他是我的岳父，我訂了親的那個人，就是他的女兒，你說我怎得不怕他。常三勝大驚道：這樣說時，可真出乎我的意料。趙老四忙好言安慰道：

他不認識你，而且又聽了常家之言，罵的是水上飛，因為洞庭以內的水上飛是第一個本領高強的女子，可是到了這武昌，可就知道不見得了。他方才兜全是為了教訓我，而且可以說是教訓我大哥的，因為兩家訂親，是他看中我的，我跟了他學過不少的武藝，若不是他的女婿，他決不肯教的。兩個各吃了一碗麵，便給了茶錢，下樓來。同到常三勝的朋友家來，迎接入內，原來此公是位告退的紹興師爺，年已近七十了。現在凡災米都交與法心寺代放，最難得住的，撫台大人正候你到來，說要過兩給你呢。常三勝道：米船現在江中，銀子是三千兩，加上米二百担，請老伯主持，我只求其粒粒都給了災民吃，并不想要什麼回報，只要我的本心，不忘我親自走一趟就成了。這次被劫不成，沒料到會闖下大禍，如今歐陽老板父女，還在趙兄湘綠中等候我回去。高世海道：當家既然死了一個還不怕，就由他來報仇好了，我所知道的水上飛，只怕不是高家全體七手餘手下人能夠吞得下去的。陳家四金剛，不必怕他們。我就派人到江邊去看米船，一切交給我好了，我們為了救災，已經半個家當都送出去了。高又笑着對趙老四道：不必怕投鼠忌器，令岳決不會帮高家到底的，何況你們自己出頭，兵來將擋，水來土掩，如果回途路上有事，水上飛是足夠應付的了。趙老四對老師爺已經很敬佩，因為他對江湖上的情形極熟悉。當下兩個帶了高師爺的一位家人，到江邊來，吩咐了船上人，任由他們派人來運米上岸，然後兩個人各帶了一隻包袱，上得岸來，落到江濱客館，預備先玩兩天。趙老四和常三勝都換了長衣，坐上渡過漢口的大船，這渡船奇大無比，只須一小時，有一層樓，可以坐六十人。每開一渡，浩浩蕩蕩，穿過了長江，在江漢關大碼頭上了岸，到漢口的大街來，下頭一直通到江漢，是打得火熱的坊街來。趙老四笑道：你喜不喜歡見識見識這洋場的繁華。常三勝道：我們是常來的，這回却空了一年半了。趙老四道：我每年都要來一次的，花的銀子雖然不少，却非常之值得。兩個走到江漢的金鳳班子來，老四最近打得火熱的相好叫做麗姑，見了趙老四，忙叫相見，帶了出來，長身玉立，那細腰和她說了一會，便進去了一個姊姊，滿頭珠翠，香氣襲人。三勝道：我們也就樂一樂了，這正是有名的玉鳳姐姐。

先近女色再動干戈

大眾必備良藥
保濟丸
主治　四時感冒·痾嘔肚痛　酒醉食滯·舟車暈浪
香港李眾勝堂監製

麗聲·皇都·樂聲·大華
最後今天·看好戲，睇好波
天體女郎主角　艾妮絲羅蘭　領銜　傑作色相
英語對白　青春慾火　中文字幕
SINS OF YOUTH
同場加映　歐洲國際足球大賽特輯
明天起：七彩新藝綜體：九月桑風雨

今天獻映　七彩新藝巨片
THE SAVAGE INNOCENTS
冰國英雄傳
安東尼昆　谷洋子　合演
中文字幕
明天早場：鐵騎英烈傳

利舞台·樂宮
今天四場　四時　兩點半　五點半　七點半　九點半
連續三月寶座冠軍片
特藝七彩　牧野游民　中文字幕
明早場：利舞台合樂府春秋·樂宮逃出鬼門關

新華·豪華
滿座！今天請早
每天兩場　十二時半　八時
瑰麗彩色　寶島
座價二元至六元
明天早場　新華：折翼　豪華：魔鬼尤物

娛樂·百老匯
天天爆場
聯美公司空前鉅獻
尤伯連納　史提夫麥昆　七俠蕩寇誌　中文字幕
明早場　百老匯：雄才偉略

洋傘布料
COTTON UMBRELLA CLOTH
日本唯一的洋傘布料專門（製造綜批發处）

"UMBRELLA DRAGON"
歡迎函詢
保証懇切快速
"CAT WOHN 6183"
大日本紡績公司出品
泰和產業株式会社
TAIWA CO. LTD.
CABLE ADDRESS "TAIWASAN TOKYO"

新世界·百樂門·東方·新聲
昨日狂滿請早　聯美香艷滑稽鉅片　從心所欲　片上中文字幕　卜合　露茜波兒　主演　下期　獨臂擒七虎
即日盛大獻映　聯美壯烈海戰巨片　占士格尼　聯合艦隊殲滅戰！　TheGallantHours
最後今天　劫後英雄傳　七彩　中文
冷氣開放　今天最後五場　法國香艷肉感大歌舞　肉陣迷魂宮　七彩
明天五場　夢遊小人國

中央·香港·光明·皇后·東華·金城·星光
即日　九院　仍映
大龍鳳劇團戲寶
麥炳榮　鳳凰女　林家聲　譚蘭卿　陳好逑　少新權　劉月峰（聯合主演）
十年一覺揚州夢
大龍鳳公司出品

都城·仙樂
今天　冷氣開足　續映
文姑王大海殲仇
李湄　張瑛　聯合主演

京華·大坂·快樂
城大龍虎會

廣告客戶注意
本報增設元朗代收廣告處
本報為便利新界民衆，刊登廣告，特在新界元朗增設代收廣告處，地址為元朗康莊市場壽富街六號仁愛診所，電話為「三七六號」，辦公時間為上午八時至十二時下午二時至六時，同時在九龍設兩代收廣告處，一為彌敦道七五六號B地下（即東樂戲院側近太子道口）電話五五八四六號，一為油蔴地上海街一三九號老實公司電話為六四三七九號，辦公時間為每日上午十時至下午一時，下午二時至六時。
工商日晚報同啟

分類廣告
美華琴行　名廠新舊鋼琴
萬茂公寓
靚薄型紙
耳聾機

熱浪使人脾氣暴躁？
今晨西區又有血案 男子被斬踝部幾斷
事後一人持刀到警署報案

【本報訊】今日清早，西環北街發生一宗血案，一個男子於睡中被人斬一刀，致右腳從踝部幾乎折斷。事後有一個男子向警方投案，經被進行偵訊。

傷者名袁成鏘，卅四歲，住卑路乍街七十五號二樓。

袁向業苦力，最近得友人之助，借到現款六十五元，擬作為轉營小生意之資本，不料不及兩日，突然被人竊去，他懷疑是一個姓周的行家所偷去，兩人曾因此發生口角甚烈。

昨晚，袁在北街七號門口睡覺，至今晨六時許，突然發覺右腳踝部被人斬了一刀，高呼求救，由街坊報警召救護車送他往醫院救治。

事後有一個男子持一把豬肉刀到警署報案。（乙）

【本報訊】昨日下午一時十五分，九龍牛頭角三零一零地段鐵廠內發生一宗兇殺案，該廠有一名工友突然被一男子手持五寸長牛肉刀向之連斬多刀，當堂重傷倒地，隨即殞命。事後一姓江之男子被帶返警署扣留查究。

死者男子名歐佳，廿三歲，順德人，係上述鐵廠技工，任職已有四年；姓江者（廿七歲）亦為該廠雜工。最近因該廠人講其閒話，據說該廠東主有一女，死者與其頗好，而江亦對女好感云。

波爾星期日到港
——他在華府時曾有聲明 限額會使美國受災害

【本報訊】據遠東經濟評論報稱：美國國務院主持經濟事務之副國務卿波爾留港時間，將大力澄清其本人關於美國限額問題之立場。

氏將於七月二日來港，主持遠東區美國經濟官員之會議。本月二十日，氏曾在華盛頓發表聲明說：㈠施行棉織品限額將使美國之對外關係受害，其害處且比其他方面為大；㈡美國政府希望香港輸往美國之棉織品能減少百分之三十。

本港許些棉織業人士對於波爾之聲明，認為是美國不願施行限額措施之另一種證據。他們因此更加反對香港自行急於追求一個自動限額協定，至於要香港定限額之一九六〇年百分之七十之議，更為此間之紡織業所反對。據遠東經濟評論引述一有地位之紡織業人士說：「就是百分之百（即以一九六〇年總額為限額），我們也不接納，我們希望能維持自由貿易之政策傳統，對輸美限額並無必需。」

該刊又說：「這一意見並非一致同意，亦有人贊同接受限額，該刊引述該方面人士之意見說：美國政府最初就想對低工資國家之出品施以限額，如果因為一個美國官員的一句話，以為美國已放棄了此一立場，」他們認為美國是港貨最大的市場，香港應使美國人士對我們保持善意。（乙）

寶覺女校今開會歡送
何艾齡博士榮休 並慶賀榮獲勳銜

【本報訊】教育司署高級視學官何艾齡博士，行將榮休，跑馬地寶覺女子職業中學及寶覺小學全體員生，定今（卅）日下午三時，在該校禮堂舉行隆重歡送會，同時慶賀何博士榮膺英女王O．B．E勳銜，屆時當有一番熱鬧。

何艾齡博士，乃寶覺學校校董會董事，對學校發展，貢獻甚多，該校員生將以紀念品致贈何博士留念。（百）

東區及新界 電話改號碼
東區增「七六」新字頭 新界字頭改「八八八」

【本報訊】香港電話公司當局，為協調整各區電話線路，九龍窩打老道至旺角之一區，更改部份電話號碼，業已正式宣佈，定於七月廿九日施行，推本港方面之東區，則鵝頸及銅鑼灣一帶，原有各電話之五個字號碼，亦將於七月廿九日起，更改為六個字號碼，并增設「七六」之新字頭，其新號碼將在七月份出版之電話簿內列明，俾易查閱。至其變更之號碼，與原號碼並不距離過遠，例如現時號碼為七九九九九，將來則改為七六九九九九，祗在本身號碼之第二個字位，加一個「六」字而已。

【本報訊】本港電話公司為改建電話接線技術計，定由明（一）日凌晨一時起，將港九市區與新界各地區通電話辦法更改，先撥「八八八」新字頭，至於原日先撥「一〇一」字頭舊辦法，同時宣佈廢止。至於港九市區與新界各區通話收費辦法，則未有若何變更。

酒店內設餐廳 須要領取牌照

【本報訊】本港之酒店、旅店或客寓，以往在店內設餐廳，供應飲食與住客，均無須領取菜館牌照者。但根據新例：凡酒店、旅店或客寓之設有餐廳，而住客在此進食時係另行付費者，一律須領取菜館牌照。唯一例外，則係住客所付之房租中，已包括供食者，住客進餐時，不需另行付費，則此等餐廳，仍可不須領牌。但有須注意者，此等餐廳，絕不得供應非酒店之住客。

當局頃已發出通告，着所有酒店、旅店或客寓，應於六個月辦理領取牌照事。但由明年正月起，則嚴格執行，如無牌照而以食品售與住客，將予控訴。（日）

美國股市行情

【紐約廿九日美聯社電】星期四日股市尾盤微跌，交投甚疏，開市時，價格起跌不一，終日保持此種市勢，迄收市前一小時，價格再告下瀉。大部份跌幅，在一元以內。成交股票一千二百廿四種，其中五百廿六種低跌，四百五十一種扳升，二百四十七種無變。汽車，飛機、電子、化學及航空股下跌；部份鋼鐵、橡膠、石油及公用事業股提升。成交總數降至二百五十六萬股（週三成交二百八十三萬股）。商業消息，利害各半。包括上週美國鋼鐵路貨運減退，本週汽車生產減低，本月份新建築開支增加，及營業上增加百分之二，股票分析家指出，國際局勢緊張，美政府可能調查股市買賣，均使買家稀少。十五種最熱門股中，十種低跌，五種報起，九一種下跌，佛洛哈夫流動房屋跌三角七，成廿八元一角二，福特汽車跌三角七，成八十一元一角二，出四萬一千三百股。波音飛機成四十七元，成出三萬五千一百股，無變，成交三萬二千三百股。史塔萊工業跌六角二，成廿七元二角半。阿夫納電子跌三角七，成四十元七角半。（修）

三大棉業團體
決定主張 不談限額

【本報訊】據通常可靠之消息來源稱：香港棉紡業同業會、棉織業聯會及布廠商會現在比從前更堅決不考慮任何方式之自動限額。消息來源指出：三大團體並不漠視目前英美限額之打擊，是即會員工廠減產者日增，有帶給本港第一級危機之嚴重威脅。三大團體拒絕參與政府召開之會議，此會議係準備商討對英美限額要求之立場者。彼等認為，在若干問題未解決之前，諸如對港製棉織品市場全面及調和之方案未決定前，討論成立限額問題係屬不智者。政府最近研究成立一諮詢委會，研究影響各個棉業之種種問題，但三大團體對此舉之態度，尚未公開表明。

據了解：三大棉業團體要求新機構不特考慮及解決基本問題，並且研究直接與限額有關之問題。三大團體答覆政府時，似曾要求，如彼等參加該委會，政府將保證：除非彼等已清楚對現行基本因素如何應付，不要求彼等考慮限額。據了解，政府之答覆尚未獲悉。但三團體將再會討論保證之獲得。同時，三大團體並未表示有興趣與美國副國務卿鮑爾（前譯貝爾）討論輸美限額事。

最近美方發表：希望香港減削輸美數量百分之三十，但棉業界稱：今年第一季輸美數量，已比去年同期減百分之四十以上。（日）

擺空城計的苦衷
——請聽聽主婦們的訴苦——

一週來，因擺空城計而被爆竊匪乘虛而入的案子已有幾宗，當事者回到家來，所有現款金飾，空空如也，雖不致半生積儲，盡付東流；但是，損失就是損失，少者一千數百，多者一萬數千。自己既有損失，還要勞動警探們分頭偵查。

明知舉家外出，擺其空城計，不是辦法，但許多家戶，總是如此，究竟是何道理？這是本港社會的一個問題。那是年來家庭主婦就業的人數較多，工廠吸收了許多女工，造成了女傭人來源乏供。

我就曾採訪過幾宗舉家外出被爆竊的案件，有一個特點，那是被爆竊的人家，十之九九是白領階級中等人家，絕少是老闆級的。

一位主婦就這樣訴苦說：我們兩夫婦，各有職業，早出晚歸，孩子們個個上學，家務由尚稱精壯的老太太出理，舉凡洗熨、炊事，都由老太太主持，較大的孩子接送年幼的小弟妹上下課，一家生活，尚稱過得去。

平心而言，我們兩口子有職業，自己住上一層樓，老太太也該安閒一點，請個把工人來處理家務才是，可是，事實上請女用人在今時今日不是容易事了，兩三年前，女用人月薪不過七十、八十元，現在嗎？非一百二十元不可，還加上她不經意的打爛「打斧頭」、伙食，計算來，接近二百元，而且，還要受她的氣，過去是女傭受女主人氣，現在恰好成個反比。

反正老人家還支持得來，工人辭職歸故里，就索性不再找了。一家大小，既然自己「勞動」，孩子們也學得比有用人時儉點得多，不再倚賴別人侍自己收拾床鋪。

所以，到了星期天，或是較空閒的晚上，舉家外出去享受一下，或到沙灘去一次，或者享受一場電影，原是其樂融融，也是合理之至。難道又讓老人家看屋嗎？

既然全家拉隊出外，自然祇得付諸鐵將軍守門，不意小偷們乘機而入，回來時大有損失！

警務當局曾經提出備忘，叫居民們最好是別再擺空城計，免得為匪所乘，如果必要時非舉家外出不可，你有權通知警方，好得警員特別注意。

為的是，警方也不想你家失竊，增加了犯案紀錄！（里文）

金鈔平穩 英鎊又縮

【本報訊】今晨K金開盤二六〇．六二五，期鈔開盤五．七〇六二五，隨升五．七〇七五（昨日收市五．七〇八七五），價果低開。迄九時五十分，價仍徘徊。美鈔按五．七一七五，通天單按五．七〇六二五（價與期鈔拍平）。加單按五．五六。倫敦轉眼英鎊又縮一文二五。餘均靜乙式。（恒）

英航艦勝利號 來港中途折回
是否開科威特未宣佈 堡壘號航艦開波斯灣

【本報訊】直途來港作初次訪問之英國三〇五三〇噸勝利號航空母艦，中途突從英艦隊司令之命令，立即折回。同時，在港訪問中之二一五〇〇噸炮艦雅爾茂夫號，及二〇九〇〇噸之蘭達夫號，亦奉命縮短原定安排，昨日提早返星。

此等軍艦是否開往科威特，官方並未宣佈。但據英倫電：英海軍當局證實，二三〇〇〇噸之航空母艦堡壘號，及其艦上之陸戰隊六百人，現正開往波斯灣途中。

一海軍當局謂：該艦原定駛往馬大革者，（日）

距離現正發生危機之科威特僅廿四小時航程。

查勝利號航空母艦，日前離星加坡，原定下週到港訪問。本港海軍發言人稱：該艦現正在星加坡與本港之間之一處海面，英遠東艦隊副司令傅得文少將亦在艦上。

美國股市平均指數

【紐約廿九日美聯社電】杜．鍾斯美國股票廿九日收市平均指數如下：

類別	開市	最高	最低	收市	昨市比較
三十種工業股	六八三．五七	六八七．二八	六七九．六二	六八一．九五	跌二．六四
二十種鐵路股	一三八．六一	一三九．一一	一三七．七五	一三八．三〇	跌〇．一六
十五種公用事業股	一二一．八九	一[illegible]〇．七四	一二一．二七	一二一．二七	無變
六十五種雜項股	二二六．六三	二二七．六九	二二五．二六	二二六．一三	跌〇．五五

股票行情

價報前刻三時十午上日十三月六（成盤）

股份名稱	成盤			
滙豐銀行				
九龍倉	402			
城市酒店	36			
太古船塢				
會德豐（除淨）	14·40			
黃埔船塢				
均益倉	35·50			
大酒店	48	48·50	48·75	
置地公司	75			
置地股權				
油蔴地小輪	136			
天星小輪				
電車	43			
九龍電	37·50	37·75		
香港電	38·50			
電話	60·50	60	59·50	59
英泥	67·50			
牛奶	41·75	42	41·50	
屈臣氏				
會德豐紡織				
橡膠信託				
信託公司				
渣卡佛				
遠東企業	26·70			
太平企業	5·40	5·35		
煤氣	23·30			
九龍巴士				
怡和	30·50	30·75		

尹致中今晨飛台

【本報訊】大中工業有限公司總經理尹致中，今晨乘機飛台，尹氏為中華廠商會工業考察團領隊，月中赴日觀展。

港區制水 今天開始

【本報訊】港區新制水辦法今日宣告開始，多月來習慣了「水頭足」的港區居民，深深感覺不便。今後起港區供水時間係由下午四時至十一時。

熱浪未已！ 今晨九時逾九十度

【本報訊】一個熱帶低氣壓又在本港東部形成，惟其動向尚未分明。

天文台於今晨七時稱：該熱帶低氣壓約在香港之東約六百哩，幾乎停留不動，由此熱帶低氣壓起，一度低壓槽向西伸展，經過中國南部而至太平洋及中國海所發現的第四個熱帶旋風。此等颶風之醞釀，與本港連日來天氣乾燥炎熱，氣候大有關係，據天文台紀錄，本港氣溫每天最高已升至九十度，今晨九時的氣溫已超過九十度。同時，期內所得的雨量只有輕微紀錄。

由一月一日至今晨一時止，今年得雨共為二三．九六吋，比正常平均量減少十三吋有奇。天文台預測：今日天氣晴朗而酷熱，吹輕微至和緩之西風及偏西風，天色晴朗及偏暖。今晨七時，濕度為百分之八十七，昨日氣溫最高為九〇．三度，最低為八一．七度。（乙）

美哥喇汽水 擬在港設廠

【本報訊】另一位美國汽水廠商現計劃在本港從事汽水裝瓶工作。此為美國王冠哥喇公司太平洋區副經理史賓塞，昨日凌晨由港赴馬尼剌前所透露者。史表示：該公司現正與本港裝瓶業人士商談，以期在此間經營裝瓶業務，一俟設廠開工時，廠內將出產王冠哥剌汽水。史預定十天後返港。

澳當局下大決心 組禁毒運動委會
昨招待中外記者宣佈步驟 吸毒販毒者處重刑 擬修改法例加重懲治毒犯

【本報澳門訊】澳當局決心搞禁毒，澳督馬濟時特飭令組成一個「禁毒運動委員會」，施用各項方式推行禁毒運動。該委員會由警察廳長李威士任主席，政務官高若瑟、水警督察黃邦列為委員，警察廳秘書長白冷咕任秘書，該委員會即日起展開工作。昨午李威士主席在警察廳內招待港澳中外記者，籲請報界協助推動禁毒宣傳運動。

在招待會上主席李威士廳長首先致詞，謂彼於去年十二月曾往曼谷參加國際禁毒會議，深知各國均重視禁絕毒物之決心，並研究各項有效辦法，消滅毒禍。澳門毒品之來源，係由外來船隻運入者，故當局盡一切之力量加以撲滅，但仍難完全禁止流入本市面，因販毒者組織巧妙，消息靈通，以避警方耳目。至於禁毒運動之展開，李氏稱：除擴大宣傳外，警察當局將循下列各項途徑執行禁毒工作，此即：㈠搜查市面毒窟；㈡嚴厲懲治毒犯，並請上述辦法，警方現除下令各區警署展開偵查工作外，並經常作突擊檢查。

至擴大宣傳禁毒方面，李主席又謂：現已擬定步驟，由即日起，分中西報章刊載禁毒宣傳，並利用戲院映禁毒幻燈片，在各通衢與公共場所張貼標語。同時又利用曾經戒除吸毒之人士，在電台播講吸毒受害經過，以期促使吸毒者早日戒毒。

最後出席之司法處長李達勵發表意見稱：現行之禁毒懲治條例，為一九四六年由政府公佈第九三三號立法條例執行者，根據法律規定，吸毒者如被判罰款，最高罰款五十元，販毒者罰款一萬元，卅公分以下罰款一百至五千元，但可以監禁一天至兩年。李處長認為該項懲治法例較之香港為輕，因而不少毒販蜂湧來澳活動，故渠已研究進行修改上項法例，將懲治法例修改到與香港現行法例一致，以阻止外來毒販繼續來澳發展，並請香港當局繼續合作。香港的懲治毒犯條例，罰款最高十萬元，監禁可判無期徒刑。李處長表示該處現已研究擴大所屬員警之組織，俾更能徹底執行禁毒工作。

更正

昨本報載國人申請出國須知新聞內第七條，「護照費及印花費共收三千元正」，實係三十三元正之誤，合更正。

今晨順寧道
女子金鍊被匪搶去

【本報訊】今晨八時許，九江街順寧道交界處發生搶劫案，一個女子被歹徒搶去其金頸鍊連十字架，價值二百五十元。據事主報稱：匪年約三十歲，穿白夏恤，黑西褲，身裁中等，警方已下令通緝歸案。（乙）

纜車將派紅股 怡和股東大會

【本報訊】山頂纜車公司正計劃開派紅股與現有股東。據該公司發出之通告稱：董事局建議在公積金中撥出廿萬零五千元作為股本，分為二萬零五百股，每股十元，分派與凡在六月卅日已登記之現有股東，凡持有現股八股，可得紅股三股。該公司並將於六月三十日召開股東年會時，順便討論此事，及作出決定。

又訊：怡和洋行定七月二十二日舉行股東特別大會，討論將原有之三百六十一萬一千七百九十份普通股份改為與新發售之單位相同。據解：此舉在便利該行之原有股份今後在市場流通。（乙）

三院慈善獎券開始領獎
頭二三獎須先登記 限於七月底前到領

【本報訊】東華三院當年總理，為籌款建新院舍，醫院第四期工程暨中學新校舍之慈善遊藝大會，於前（廿八）晚在掃桿埔大球場舉行，各界人士，鼎力支持，籌得善款超逾五十萬元，大會發售之一元慈善獎券，銷出數字達預期理想，並於大會場內，公開攪珠開獎，當場即發中獎號碼，頭獎獎品係[illegible]街二十四號三層樓宇一幢，二獎獎品係汽車一輛，三獎獎品為雪櫃一具，均為當年總理捐出，其餘獎品為港九各大公司廠商捐贈，名貴實用。尚希：各獎中獎券持有人，可由即日起至七月底止，每日（例假除外）辦公時間內到香港普仁街十二號東華三院總辦事處領取獎品。該項獎券，認券不認人，遺失自誤，至頭、二、三獎中獎券，須先登記，以便核對號碼，然後通知領獎，倘逾期而不領獎者，該項獎品，即撥充善舉。

播音節目

香港電台

十二時報時，故事演講「仙鶴神針」。三十分漁民天氣預告，「知音解語」粵語流行曲。一時報時，粵語新聞，特別報告。十分「小曲細聽」。二十八分天氣報告。三十分國語新聞，特別報告。四十分「中國西曲」時代曲。二時國語故事「紋鳳奇緣」大結局。三十分粵曲選唱。三時代曲選唱。十五分「下午南音」。四十五分「工作不忘娛樂」點唱節目。四時十五分「爵樂欣賞」。四十五分名曲一闋。五時故事演講「唐史通俗演義」。三十分通俗性廣播劇「鏡花緣」。五十八分天氣報告。六時報時，粵、國、潮、客語新聞報告，特別報告。二十分音樂。三十分成語新講「撫時興感」。四十五分談節目「一日之計在於晨」。七時「敬候近安」點唱節目。三十分「我們住在太平山下」。八時報時，詩詞歌賦精華錄「陳與義與其詩」。五十分警務歌曲。三十分重播「政府與民衆」。五十八分天氣報告。九時轉播倫敦國語新聞。十五分時代曲點唱。三十分轉播倫敦粵語新聞。四十五分漁民天氣預告，「漁民一週」。十時十五分時代曲選唱。三十分國語長篇武俠小說「鐵騎銀瓶」。十一時「韓江晚唱」。三十分天氣報告及漁民天氣預告，明日節目預告，「夜闌人靜」時代曲。五十九分粵語新聞報。十二時全日廣播完畢。

商業電台

十二時祝壽祝婚點唱。十分香港證券交易所今日上午股市行情報導。十五分「入圍三十年」。三十分天空小說「斷魂曲」。一時二十八分天氣報告。三十分電影故事「天下第一劍」。二時戲劇化倫理小說「昭君出塞」。三十分粵劇精選「蘭菊爭香」。四時香港證券交易所今日下午股市行情報導。十五分粵語流行曲。五時少年偵探「鐵臂人」。三十分歐西流行曲介紹。六時成語故事。十五分武俠小說「劍影翠屏」。七時「小旗之家」。三十分時代曲。八時偵探小說「月夜兇殺案」。四十五分時代曲。三十分體育雜談。四十五分時代曲。九時錄音節目。三十分本港風暴警告制度。節目。三十分天氣報告，長篇文藝小說「河邊草」。十時香港府新聞處清息。五分中國文選。三十分時代曲。十一時天氣報告，民間故事「沉冤得雪」。三十分明日節目預告，「清音妙韻」。十二時報時，完。

麗的呼聲銀台

十二時新聞報導。十分股市行情報告。三十分祝壽祝婚點播，天氣報告。社會小說「水東流」。一時諧劇「引起妬忌」。三十分時代曲點唱。二時錄音電影故事「天下第一劍」。三十分粵劇選播「英雄掌上野荼薇」。三時三十分粵語流行曲。四十五分時代曲。四時祝壽祝婚點播，金銀合及電視節目報告。十分社會服務。十五分生活講座「生活的波瀾」。三十分粵曲。五時社會寫實小說「孽海還恨」，金價報告。三十分最新流行歌曲。六時「西遊記」。三十分粵曲。四十五分時代曲。七時偵探小說「雙槍女俠」。三十分文藝小說「牛妻」。八時新聞報導，天氣報告。十五分科學叢談「醫管的趣味」。三十分粵曲。九時戲劇化歌唱小說「海角紅樓」。三十分談天說地「牛的種類」。十時中篇文藝小說「父親的秘密」。三十分通俗故事「七俠五義」。十一時新聞報導，天氣預測，體育消息，金銀合節目預告。十五分時代曲。四十五分夜音樂。十二時完播曲。

麗的呼聲金台

十二時轉播滙合節目「仙鶴神針」。三十分新聞報導，天氣報告，金合及電視節目報告。五十分時代曲。一時平劇。三十分評話「宏碧緣」。二時南方雜曲。三十分寧波說書。三時長篇戲劇化小說「風雨關關」。三十分潮州曲點唱。四時三十分潮語武俠故事「河嶽英雄譜」。五時社會服務，金價報告。十五分時代曲。三十分兒童信箱。四十五分世界童話「漁夫和他的妻子」。六時英語教授。十五分中國藝術歌曲。三十分小學生修業輔導「常識科預習與應試」。七時口琴演奏。三十分銀色新聞。八時新聞報導，天氣報告。三十分錄音中篇文藝小說「冰娘」。九時歐西流行歌曲點唱。三十分彈詞「孟麗君」。十時國語戲劇化小說「紅粉飄零」。三十分平劇雜談。十一時新聞報導，天氣預測，體育消息，明日節目預告。十五分潮州曲。十二時完播曲。

本報有獎徵文比賽
本年足球賽檢討及建議
贈品共五十三份機會最多請速參加

本報為協助整理本港足球界風氣暨提高讀者興趣，茲特舉辦本年足球比賽總檢討及提供建設性建議有獎徵文比賽。敬請讀者諸君踴躍參加。辦法如下：

（甲）徵文總題：民國五十年上半年香港足球比賽檢討及建議。

（子）分題：

㈠球場騷動之原因及其正當補救辦法（包括禁止外隊來港及足總選派公正球證之正反面意見）

㈡如何防止踢球員受外界惑誘（包括球員待遇調整及舉辦職業球隊等）

㈢怎樣選拔中國足球代表隊出席國際賽（包括在港訓練本港球員辦法）

（丑）應徵者請就上列各分題中任擇其一，列舉理由及可行辦法參加建議。

（寅）文字以不超過一千字為原則，文體不拘，文白均可，必須寫一頁兩面，請勿用鉛筆書寫。切忌字跡潦草難認，稿末請付徵文印花，并須寫具真實姓名、住址及電話號碼。（徵文印花及文卷附載）

（乙）本徵文自六月十二日起迄七月十日止，外埠投稿以郵戳為憑，逾期無效。

（丙）本徵文設下列各獎：

冠軍獎一名，贈百靈EBN型電眼2．8攝影機一具，由萬方影具公司捐贈。

亞軍獎一名，贈美國威士汀最新型十二寸坐地風扇乙把，由總經銷永勝商行捐贈。

季軍獎一名，贈日製將軍牌原子粒收音機8GA－703一具，由福利達行捐贈。

另設優異獎十名，各由星光實業公司贈紅A牌闊口水壺或金錢牌鑽石水瓶一個。

安慰獎二十名，各贈將軍牌旅行袋一個，由福利達行捐贈。

入圍獎二十名，由梁蘇記遮廠贈男庄鋼骨縮遮一打，本報贈八把。

（丁）文稿由本報初選若干名，交請本報聘定之評閱委員會釐定名次，公佈給獎。

（戊）由本報就本港體壇元老文化界耳子社會名流聘請若干人組織評閱委員會釐定文卷。

（己）同一姓名地址投徵者，限贈品一份。

工商晚報謹啓

冠軍獎品

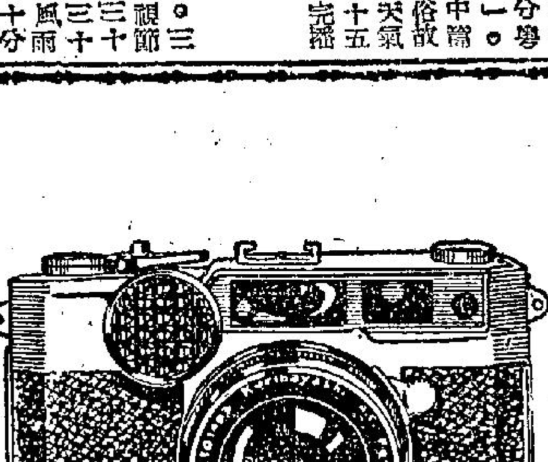

亞軍獎品

季軍獎品

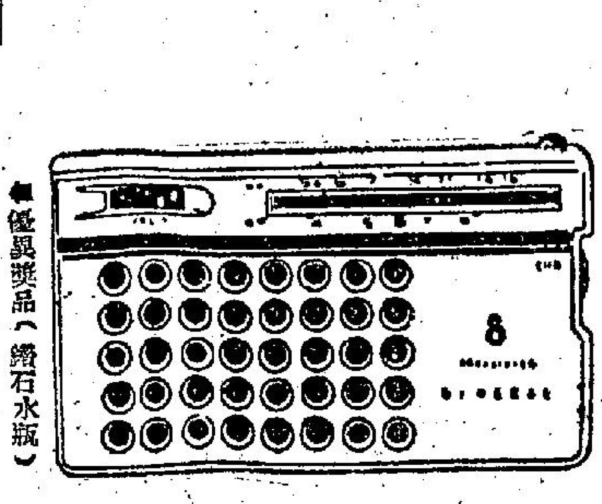

Model 8GA-703

優異獎品（鑽石水瓶）

工商晚報 應徵文卷

（甲）題目：

（乙）理由：

（丙）建議辦法：

足球論文 比賽印花

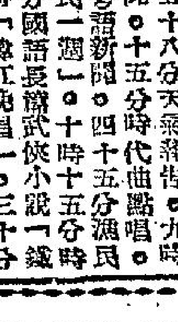

應徵者姓名

地址

電話

中華民國五十年　月

六二年馬明日抵港 付船數額一三二匹

交由鐵行輪船公司南京號運來

△關於六二年新馬運港消息，各情已屢誌前報。茲該批新馬係由鐵行輪船公司南京號運來，頃據有關方面獲悉：南京輪須七月一日（明日）方可抵埗，至此次運來馬匹數額，共爲一百三十二匹，比較上年爲多，將來安全抵港確實數目，且看途中之意外傷亡而定。

冷門小結

欄邊客

△過去一季來熱門馬取勝率的提高，而爆大冷門的次數因此影響而次數減低。計過去一季來內派彩超過一百元以上者，僅十四次，其中有三次是位置派彩所創的冷門者。派彩逾二百元以上的，更僅得「阿里山小姐」一次，派彩二百八十二元六角。茲將上季的大冷門錄下：

獨贏最高紀錄的一次，係於去年十一月廿六日，由黎根策「阿里山小姐」在新馬B班的一哩賽中勝出，該賽二大熱門布林利的「綠證」及嚴清關的「先知」均落第，「阿里山小姐」在該場七萬九千餘獨贏票中佔一千一百九十票，是十一匹上陣馬中第七熱門，結果每派二八二元六角。同場中郭軍霍錦焜騎的「飛龍」，比「阿里山小姐」更冷，獨贏票僅負五百零二張，位置票更少至三百三十四張，結果位置彩亦一百零一元四角，假使非因半馬位之差爲「阿里山小姐」壓倒，獨贏彩將派逾五百元。除了「阿里山小姐」那二百多元的大冷門外，本季其他十一場獨贏冷門的紀錄如下：

「風那」由梁滔舜主策，在第五班出九化郎五陵會杯，上陣馬十四匹，結果以一馬頭位取勝，派一七七元六角。「五月花」由林廣文主策，在第四班出九化郎西洋會杯，上陣馬十三匹，結果以四馬位取勝，派一六五元三角。「浪淘沙」由何偉航主策，在第六班出六化郎，上陣馬十四匹，結果以一乘半取勝，派彩一六一元二角。「信友」由馬主兼騎師溫石明主策，在第二班出一哩，上陣馬十二匹，結果以半馬位取勝，派彩一五六元八角。「獎輪」由施露燕主策，在第七班出一哩，上陣十四匹，結果以一乘半取勝，派彩一三八元一角。本季初開賽，紅牌生涯「幸運兒」由岑常主策，在第八班出九化郎，上陣馬九匹，結果以一乘半取勝，派彩一三二元正。「護身符」由布迪處主策，在第五班出五化郎，上陣馬十一匹，結果以短馬頭位取勝，派彩一二七元七角。紅牌生涯「好現象」由周振雄主策，在第六班出六化郎，上陣馬九匹，結果以一馬頭位取勝，派彩一百二十七元六角。「世運日」由郭子猷主策，在第七班中出一哩，上陣馬九匹，結果以三馬位取勝，派彩一〇九元四角。「神足」由林國樑主策，在第七班中出一哩二五，上陣馬八匹，結果以一乘半取勝，派彩一〇一元八角。

至于位置派彩逾一百元之三次大冷門，紀錄最高的是嚴清關策「先知」在新馬C班出一哩，上陣馬十六匹，結果「先知」得亞軍，被「天福」以一乘半壓倒，位置派彩一二五元六角。次爲霍錦焜策「飛龍」得亞軍派一〇一元四角。爲「阿里山小姐」壓倒，已見前段，不再另贅。

驚險鏡頭

△近兩季賽馬，都有極嚴重的不幸事件發生，前季司馬克策「滿堂春」陣上身亡，上季亦有李路之策「花木蘭」墮馬致死，係發生於一月廿一日，回顧上季內在賽事進行中發生意外者，的第七次賽馬第一天，內首場紅牌生涯，當時共有十四匹馬上陣，賽至半途，大熱門「飛鏢」在超越數駒時，石鼓左右，人翻馬倒，剛在其後的「花木蘭」首當其衝，「花木蘭」後之「發力跑」及「飛潮」等，亦接踵而至，結果亦相撞摔倒較上騎師。慘劇遂告發生，「花木蘭」折足被毀，騎師李路亦因傷重逝世，騎「發力跑」及「飛潮」的黃萊與周振雄，幸而有驚無險，隨後賽馬並無大碍。但該日賽馬秩序，因李路之意外身亡而中途停止，此爲本港光復後賽馬中途停止之一次，當對上一次則爲前季司馬克陣亡之一日。

又本年二月一日第八次賽馬中的第五場，亦有嚴重意外發生，當時有十駒上陣跑六化郎，起步後剛轉灣時，由告魯士騎之「好好」，突因前蹄踏上了前面「美麗蓮」的後蹄，而告失蹄，結果告魯士被摔下，休息了一個月多，才恢復上陣。至於「好好」，則因在失蹄時將腿骨折斷了，當場被毀。

本年一月二日第六次賽馬第一日末場，有十二駒出一哩，約在下山時，「騎警」突向內竄，內欄位置的「美光」，要被急忙拉慢才避免相撞，而在「美光」後面的大熱門「好趣」，前蹄踏了上「美光」的後蹄上，結果「好趣」騎師布林利，因控制不及而被拋下，布君倒地後，尚有四五駒在其身上跳過，鏡頭驚險，幸各駒未有觸及布林利，故賽後布君被送往山頂醫院休息一晚，即能出院，於一週後出賽的，是亦十分驚險的鏡頭。

冠軍平頭 去季較少

△近年來賽事競爭激烈，每在終點間，肉眼是無法判勝負的，而由電眼亦難分勝負，因此，「平頭」之風，前年最盛行，此項紀錄最多，當時以王劍影上季內賽馬中發生，但頭馬平頭得兩宗而已，而且僅得一宗是分判勝負的（其他一宗是定第三，結果成雙季軍），但劇門鏡頭則甚多。季末統計，在季內二百餘場賽事中，由電眼判決的，共有六十五宗，差不多每三場中便有一場要用電眼分名次。在那六十五場電眼決勝內，判決冠軍的僅佔二十四宗，其餘判亞軍的佔十九宗，判季軍的佔十八宗，判殿軍的佔十宗。季內兩次「平頭」，一是羅沙騎「美麗蓮」與施露華騎「蜜糖」，在紅牌生涯賽跑六化郎。另一次「平頭」第三，是由王劍影的「金剛」與郭子猷的「諾貝爾獎」。在二十四場電眼決勝中，除「美麗蓮」與「蜜糖」，自然其最具緊張刺激外，其他各場亦頗精彩，如：布林利的「康獅」以一頸取林國強的「維多利亞城」，第三霍錦焜的「自由神」，亦僅在另一馬鼻位之後。另一次是告魯士的「喜利」，職勝洪變康的「蜻蜓」，與邱達翰的「巧兒」，取勝距離亦是一馬頭與一馬鼻。其他各場緊張鏡頭依日期的先後擇號如下：

邱達翰的「夏文姬」以一馬頭戰勝溫石明的「牙擋」；郭子猷的「智勇將軍」以一馬鼻勝告魯士的「大王」；蔡克文的「銀河」以一馬頭勝郭子猷的「弦外音」；陳杰的「百寶」以一馬頭戰勝林國樑的「喜寶馬」；陳杰的「特高」以一馬鼻勝賴振輝的「喜臨門」；布林利的「康獅馬羅」以一馬頭勝陳誠麟的「十足收成」；林國樑的「隨我來」以一馬頭勝洪變康的「封女郎」；陳杰的「復仇」以一馬鼻勝黎根的「鄭隱」；洪變康的「一家寶」以一馬鼻勝蔡克文的「高勝」；布迪處的「護身符」以一馬鼻勝林國樑的「新霸」；林國樑的「喜寶馬」以一馬鼻勝告魯士的「美麗」；郭子猷的「一票」以一馬鼻勝布林利的「天才」；郭子猷的「厘那」以一馬頭勝梁滔舜的「好戲」；郭子猷的「土王」以一馬頭勝洪變康的「東方之珠」；林國強的「識途老馬」以一馬頭勝陳杰的「小天使」；王劍影的「晶鑽」以一馬頭勝施露蓮的「真美」；陳杰的「即時」以一馬頭勝洪變康的「羅馬英雄」；陳杰的「新霸」以一馬頭勝洪變康的「太真」；洪變康的「西施」以一馬鼻勝蔡克文的「幸運號碼」；林國強的「雪梨」以一馬頭勝布林利的「靚鳳凰」；林國強的「人造衛星」以一馬頭勝郭子猷的「喜滑」。

騎師素描

蔡克文

伯樂

他早課甚勤，試馬甚有耐性，騎術造詣既深，而動作相當篤定，在上季以前是絕無受過馬會處罰者。是季因策「美麗華」，動作危險而一度停賽，是他在谷中受罰的破題兒第一次。

蔡克文近幾年來成績，總是不弱，他雖然不列在三甲名內，但龍虎榜中的前十名好漢，總是擺不脫他的。是季計勝頭馬十次，二馬七次，三馬八次而居第七位。

他騎功十分老到，韁繩相當穩定，上陣時動作斯文淡定，絕少有危險動作表現。在上季以前，他從未犯過規而被處罰，就算是紅燈控訴事件，亦未嘗一見，這是十分難能可貴的。不過，是季卻來一次破題兒第一次的受處罰。事情是如此的：在第八次賽馬（二月十一日）第五場第六班馬六化郎賽，他策「美麗蓮」上陣，當時出馬十四，一面倒大熱門爲郭子猷之「超智」，在十二萬餘票中佔四萬餘票，「美麗蓮」負一萬六千餘票而爲次熱門，當時「超智」與「梅寶」放出領先，「美麗蓮」沿途擺在中層，沿途走位相當艱苦，最後爭回一席，但賽後馬會當局宣佈他此賽動作危險，被處罰由本年二月十二日至本年二月二十八日停賽。查在此停賽期間中，雖僅涉及第九次賽馬首天無法上陣而已（換句話來說，即實際缺席上陣僅一天），但這實是蔡氏開被處罰之新紀錄。

他每天早課勤而有耐性，操馬最有心得，每一匹馬在摔殺之前，必先下過有程序早課工夫，絕不肯草率從事，因此，他所勝出之馬，多是賽前造足工夫。由於他應戰的審慎，故所勝出馬匹，多屬綽有餘力者，不必要太過艱苦去取勝，但其缺點，如此作風，所以他以騎馬不甚適宜騎太短途，因爲，動作過份審慎，出閘是經會吃虧的。雖然，是季「忠靈山」之爆出短途牛冷，係由頭直領到底者，但這是不足爲例的。

他與各方面人緣甚好，故坐騎甚多，至馬房關係，他向來與王從紅最深交情，他們相處之久，多年如一日，但近兩年來他對王從紅麾坐騎卻減小起來，這是由於他前兩年因患黃疸病關係，大部份坐騎轉讓他人，他雖恢復康健多時，但一方面由於他爲康健着想，一方面則是不斤斤計較，爭坐騎計。所以，坐騎有時便會減縮起來。他與潘氏交誼最深，有潘氏馬匹（如喜力致、喜力勤及喜力良等馬匹）。每有上陣，他是經常推騎的。

他對大馬票賽最有緣，過去曾有連續兩次踏勝廣東讓賽的運財童子，早已留爲佳話。是季他在該熱饋的新馬打吡賽中，又策「滙之寶」一躍易奪標，當時「滙之寶」負五萬餘票爲一面倒大熱門（總票十三萬七千餘），不負熱門客所望，分頭亦有十元多。查打此賽是一項榮譽節目，一般騎師多以勝此賽爲榮，蔡氏在一九五二年間，早曾策「博落」上陣勝過此賽，現再勝「滙之寶」，實係第二次當打此賽冠軍。前途還他優良騎術，與各方人緣甚好，前途是會無可限量的。

文王信箱

能手仍可昇班 喜利三勝不易

㊀聞說全季不出之馬，便要除名，是否確有此事。
㊁全季不能出賽之馬，等到下季出場時，是否不宜摔場。
㊂能手在最後兩次連勝，得以救回，獲升第八班，以先生眼光看來，此駒在第八班，會有希望否？下年度是否仍有降回第九班被淘汰之虞。
㊃喜利在第八班，今季已勝出三次，何以不升班，是否便宜？

周錫培問

文王答

㊀倘無硬性規定，例如第一班之迷惑，第二班一定得，本年度全季均未出賽，迄今仍能保存，并未除名。

㊁全季不能出賽之馬，除非因有特殊情形（如馬主逝世，遺產未解決等情，以致不能出賽者），大致是因爲健康有問題。既全年不能上陣，它的健康損壞程度，可能相當嚴重，故下季復出時，康復程度，不易確知，可能會完全改變，並非以往水準，既不可靠，摔場時便應採審慎態度。

㊂能手是六〇年馬，因年稚，未操得好，至被降入第九班，一經操好，便能連續勝出，可見非淘汰材。第八班與第九班，水準之距離，并不太遠，能在第九班勝的，升到第八班，仍可有勝望。此駒在下季裏，正是成熟當之年，祇要健康情形良好，相信在第八班總可以勝，而且可能升班呢。

㊃喜利在第八班勝出三場，一次是一三四磅，一次是一四六磅，一次是一三六磅，負磅不重，而勝，本來可以不升班。況後兩次俱係經過力鬥而僅勝，顯得并不容易，故免予升班，自有道理。

㊀下季開始賽馬在何時，會有更改嗎？
㊁聞說馬會俟加建公眾看台後，入場券價又將增加，否確有其事？
㊂六一年新馬，將於何時始全部編班。

郭德才問

文王答

㊀一九六一至六二年度賽馬，將於本年十月十四日開始，已見馬會公佈，本報亦曾於本月十日刊載矣。至是否會更改，現時尚不能確定，不過看改建工程進行順利情形，大致將不會更改吧。
㊁并無所聞。
㊂以近年新馬全部編班慣例而言，將在下季度第四次賽馬完畢之後。六一年新馬全部編班期，大致全在本年十二月初旬。

信箱簡則

㊀本信箱歡迎來函詢問，惟詢問範圍，以本港的「馬」、「騎師」、「練馬師」等爲中心，及有關賽馬之一切知識，但以不涉及個人私德爲原則。
㊁來函如不合所定規則者恕不發表。
㊂來函請於函面書明工商晚報「馬迷信箱」字樣。

馬經

時速小結

△過去一季來之賽馬時速，已述誌前報，茲又將今季內刷新的班次路程時速紀錄，多次擇述如下：

第一班新紀錄是九化郎的一分五十一秒正，由蔡克文於去年十月十七日策「喜力寶」（負一五四磅）造出。

第二班新紀錄有兩項，是五化郎的五十八秒正及一哩的一分四十一秒正。前者由林國樑策「福將」負一四八磅創於一月廿一日，後者由布林利策「天才」負一四七磅（四月三日）。

第三班新紀錄有兩項，是六化郎的一分十五秒正及一哩的一分四十一秒四。前者由郭子猷策「萊姚」負一四〇磅創於二月十日，後者由陳杰策「即時」負一四〇磅（一月廿八日）。

第四班新紀錄有三項，是六化郎的一分十五秒正、一哩的一分四十二秒四及九化郎的一分五十四秒一。第一項由布林利策「頂快」負一五四磅（去年十月十七日）；第二項由陳杰策「包」負一五四磅（四月一日）；第三項由林國強策「隨我來」。

第五班新紀錄有兩項，是六化郎的一分十六秒正及一哩的一分四十二秒。前者由郭子猷策「喜利」，後者由陳誠麟策「邏輯」。

郭子猷勝馬分頭 是季卻特別出色

郭子猷坐騎勝馬，過去是以大熱門居多，故分頭多屬甚低者，但是季則頗有變化，而分頭亦均特別高，而第六次賽馬次天，勵他一天內連勝五場時，「世運日」爆出一〇九．四元大冷門，係郭氏是季來最高分頭者。

是役係一里路程賽，上陣馬共九匹，總票九萬餘張，布林利之「雪梨」作一面倒大熱門佔三萬五千餘票，此外：林國強之「寵兒」佔一萬六千餘票，葉恩之「挪威少女」佔一萬四千餘票，而「世運日」僅負九千餘票而爲第二冷門。當時演出是：「鄉關」及「雪梨」領先，「世運日」頭段在後層，二、三段則混在中層前馳，入直路後，激後勁奮上，結果輕易以三個馬位壓倒「先見」取勝，時速爲一分四十六秒，分段時速爲：二十五秒二、二十六秒、二十七秒、二十七秒二。查此駒過去每敗在臨門一腳，觀此賽演出，實非缺乏後勁者，祇要賽得有佳態時即有好表現。又查此駒是季僅上陣兩次而已，勝此役後，即休息沒有上陣。（欄邊客）

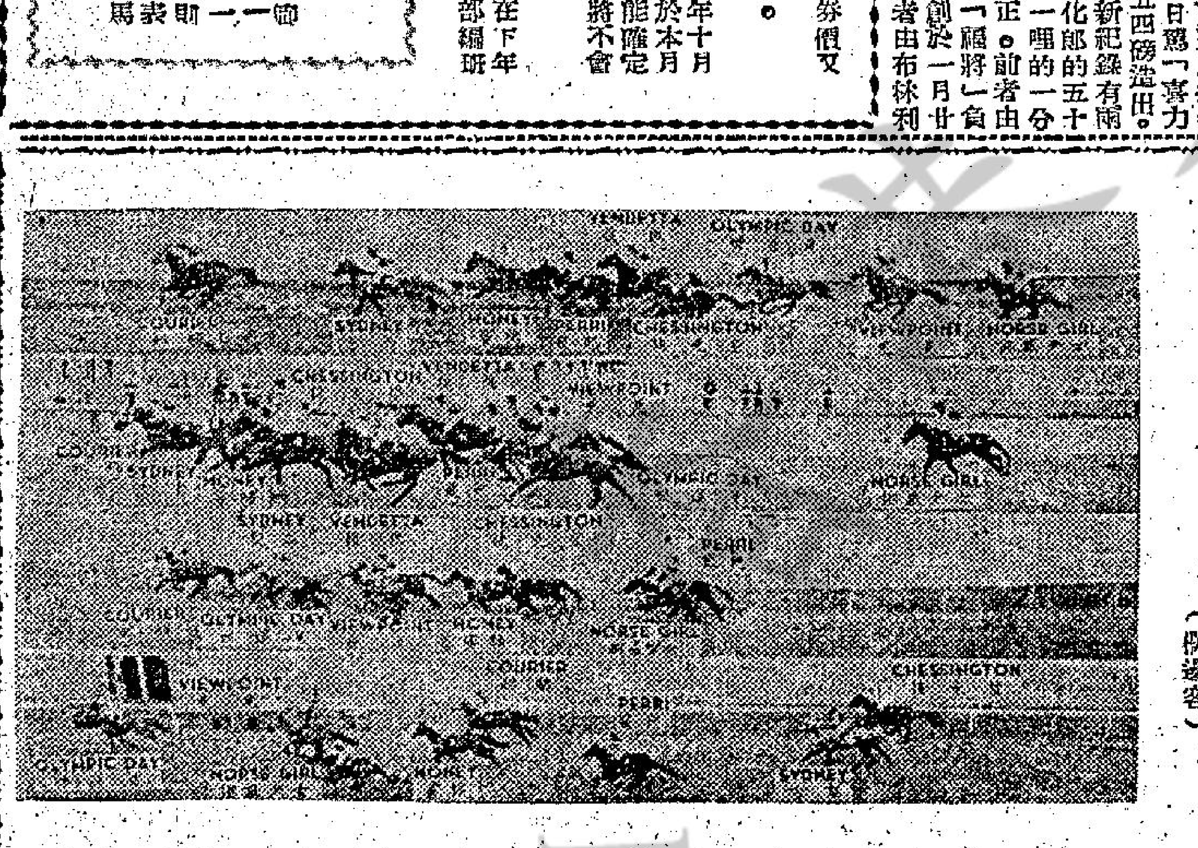

舊馬新評

馬林

真善美降班後有良機 廣寒仙質高難逢佳態 幸福粗壯長途最適宜

真善美

一九六〇年馬，雄性，棕色，十五掌，五歲，貝爾波夫馬房。

上季因操練較遲，未曾出賽。入本季後，在新馬C班出賽，一出即得九化郎第二。升新馬B班，再出即勝六化郎，頗露頭角。編第四班後，一出即爭勝，五化郎新霸及拔萃，得季軍，但本身時速已不劣，且表現甚兇狠，故跑第三仍升班。升第三班後，未免太勉強了，雖曾獲一位，亦嫌升班過促。暑假後，復降入第四班去，倘見恰當。

本身值第四班馬，以速度計算，應已夠班，下季如見有正常操練，出一哩以內路程，特別注意，首本路程，將爲六化郎。適齡當起，班次恰當，頗有良機。

最佳賽績：五化郎，五十九秒一（快地），一五〇磅，第三，負一馬位。六化郎，一分十六秒（快地），一四一磅，第三，負一又四分之一馬位。九化郎，一分五十六秒二（快地），一四七磅，第二，負十五馬位。

人造衛星

一九五九年馬，雄性，栗色，十五掌二，六歲，蘇方羅夫馬房。

一匹頗有速度，而後勁特强之馬。在新馬初出第一季，先勝慢地五化郎，第二季在未編班前勝九化郎爆出大冷門，編第四班後，又憑後勁，以雷霆萬鈞之勢，壓倒第三班有可勝之馬。乃在第三班混跡兩年，竟無法建一功，至本季降入第四班後，仍須苦鬥幾次，始勝一場。濟演出紀錄看，在第四班亦已不感輕鬆。

此駒有特別寬大之步伐，而翻動不密，非短途材，宜留力後上，後勁顯得凌厲，係相當好的長途馬。在未轉入蘇方羅夫馬房以前，因健康欠佳，不耐勤操，操練頗爲謹慎。因操少而體力未能高度發揮，故成就有限，原不足奇。但自轉馬房後，已不惜加强磨練，而演出不外如是，是成就已有止境。此駒缺點，是有後勁而前速不能跟，前段太慢了，雖有後勁，亦嫌追上不及。如要進步，非要至前速能提高，將速度提與後勁配合，不能奢望再進一步！頗健康能否支持長期磨練，下季如見能經常受操，獲得快磨，在此班裏，尚有可爭勝之實力。倘見早課仍有所顧忌，不敢苦磨，則在此班不過有冷門機會而已。路程以長途爲宜，乾爛均可，但前速既慢，在場地變化時，比較有利。

最佳賽績：五化郎，一分〇四秒三（慢地），一四七磅，第一。一哩，一分四十一秒（快地），一三八磅，第三，負三個半馬位。九化郎，一分五十四秒三（快地），一四三磅，第一。一哩二五，二分十秒正（快地），一四八，第二，負十馬位。

新機

一九五九年馬，雄性，棗色，十五掌二，八歲，米曲凡里馬房。

體高步大，外形雄偉，有前速，有後勁，路程宜一哩及九化郎，六化郎亦可應付。

當新馬初出時，曾於大慢地濕後上勝六化郎，再出九化郎，卻放到出大石鼓便完，當時後勁未發好，故放頭即無尾。編第五班後，先由紅牌生勝九化郎一場，升第四班，再由蔡克文勝一哩，所造時速并不好，竟跳升第二班，未免太過，從此狀態一沉不起。

入本季後，在第二班出過兩場，降第三班出過四場，俱不上名，較接近的一次，是在新降第三班出五化郎得第四。另一次在第三班出一哩，謠傳可勝，但出閘時摔下騎師，此後即未見有任何動態與求勝跡象。

在上季裏，升至第二班，因嫌升得太高，無心進取，本季降第三班後，初時似有奮發欲動之意，但狀態操不起，此一意圖，旣眼即消磨散。受過升班磨頭之苦之馬，挫到降班以後，想有振作，但狀態恢復，殊不易一如理想，此駒之所以委靡年餘者，亦正因此。

下季已九歲，盛年已至末期，能否恢復最佳水準，尚有疑問。它是人造衛星的手下敗將，如今降到與人造衛星同班，倘能恢復，在此班裏，尚有機會。

最佳賽績：六化郎，一分廿三秒二（慢地），一四七磅，第一。一哩，一分四十六秒三（快地），一五〇磅，第一。九化郎，一分五十四秒三（快地），一五〇磅，第二，負半馬位。

必達

一九五八年馬，雌性，栗色，十五掌一，六歲，王阿四馬房。

一哩以上路程，從未上名，五化郎最佳時速，約敵出五十九秒三，六化郎最佳時速，約敵出一分十六秒。如果拿所能造出之時間推算，最多祇値第四班水準。當一匹馬起得最好的時候，經常會超越本身所能做到的時速，在超過所値班次，倘能有爭勝之力，一到連次磋競之後，銳氣一過，即使降到本身所値的班次，仍無法超得作用，此駒的情形，正是如此。

此駒在最佳時期，應値第四班，但當上季一年內，正在成就邊最高峯時期，升班升到第三班，超越了所値班次的第三班，仍能兩次上名，且與第一之馬，極其接近。但當兩班不退以後，銳氣全消，以後降到入第四班，亦無法爭勝，看本季內在第四班出兩場短途，毫無招架之力，已見一斑。

它是一匹短途馬，當最好的時候，出賽一哩以上路程，亦無法上名，在銳氣已消失的今後，要他爭取長途，當然更無能爲力。現在第四班，當下季出賽的時候，磅數可能相當輕了，如果狀態能起得好，在此班亦有冷門機會，適當亦祇有爭位置之力而已。如能迅速降入第五班，過年歲未老，尚易有所作爲。

最佳賽績：五化郎，五十九秒二（快地），一四五磅，第二，負半馬位。六化郎，一分十五秒三（快地），一四五磅，第三，負兩個半馬位。

廣寒仙

一九五九年馬，雌性，棕色，十五掌二，七歲，羅達尼馬房。

一匹頗有潛質之馬，但恐足部健康，不大正常，故成就絕不能達到應有的水準。

本來是一匹長途馬，但有前速，且平均速度相當高，故亦能在短途賽裏謀出路。又因體力問題，長途賽每嫌後勁不繼，故不如轉向短途，可能有望。

在新馬未出賽前，名氣甚大，圈內人士，甚至推許爲第一流良駒，惜在首次出場時，適逢大爛地，新馬初出競賽，突然走大爛地，每容易招致足部不良之後果。此駒勝後未幾，即發現其腳病，也許因爲在大爛地爭勝，對它的毛病影響加深呢。

上季在休養多時之後，始復出賽，當時編第三班，經過出賽幾次以後，狀態轉好，即爭六化郎，得第二，又爭九化郎，得第三。以九化郎一場而言，本身時速，已做出一分五十三秒二之間，本來已足夠第三班水準，降入第四班，一般人以爲佔便宜，不料入本季，仍一籌莫展，是因爲足部健康欠佳之影響。

看本季演出，可謂更不符理想：它在第一次出場時，賽六化郎，成爲派彩八元餘之大熱門，結果慘敗。第二次換騎師上陣，出賽一哩，亦成爲第一熱門，結果亦祇得個第四。自此休息將近半年，至季末最後一天始再出賽一哩，結果亦成爲次熱門，當時出場馬匹祇有四匹，結果亦祇跑第四。看每次出賽，負磅情形，反映幕後人仍認爲有相當實力，但演出如此，可見本身實在有所不足。

下季機會如何，將視健康演變情形而定。倘并無個正好轉跡象，可能就此完蛋，倘能改善，則在此班裏，當可爭勝。

最佳賽績：六化郎，一分十五秒二（快地），一四〇磅，第二，負三馬位。一哩，一分五十六秒（大爛地），一四七磅，第一。九化郎，一分五十三秒二（快地），一三七磅，第三，負四分之一馬位。

頂快

一九五八年馬，雄性，棕色，十五掌一，六歲，關斯考夫馬房。

上季末降入第四班，即勝六化郎，勝後未升，入本季，初出六化郎，負頂磅再勝，造出時速，超以往水準，是它成就的最高峯。勝後升第三班，浮沉經年，竟無法再得一位置，至本季末，再降回第四班。

此駒潛質，原可値第三班有餘，看它在新馬第一次上陣，即勝六化郎，已見工夫，惜操之過急，在新馬第一季內，與有第一班潛質之體質及幸運號碼同場，竟突起一傷，企圖爆大冷門，結果以一馬頭之微，屈居第三，爆冷不成，逐傷稚嫩，故成就大打折扣，否則應屬第二班尾，第三班頭之馬呢。

由於早熟過勞，影響後勁，故迭爭長途，例雖有頭有尾，困頓第三班兩年，無法出頭。於是幕後人已認定它不夠第三班，故降入第四班以後，始突掙，果然勝出。本季再升回第三班，又隨來浮沉，但求早日降班去，迄今如願以償了。

既被認爲第三班不足，第四班有餘，降第四班後，便應提防突襲。本季末在第四班僅出過一場紅牌賽，機會欠佳，且狀態亦未操起，故無表現，下季復出，狀態即可能大好，提防即作突襲。

五化郎稍嫌短，以六化郎一項路程最適宜，一哩以上，又嫌後勁不纏。

最佳賽績：五化郎，五十九秒二（快地），一五〇磅，第三，負六馬位。六化郎，一分十五秒一（快地），一五四磅，第一。一哩，一分四十三秒一（快地），一四六磅，第三，負二馬位。

絃外音

一九五六年馬，雄性，棕色，十五掌，十一歲，王阿四馬房。

全盛時期，是第一班不足，第二班有餘之馬，早歲曾兩次升到上第一班，俱無功而退，但再降回第二班，却立刻以無敵姿態勝出。實際材料如何，已有目共覩。自上季開始退化郎，但仍能在第二班負輕磅勝短途，自入本季後，降入第三班，且迭換名手，終於無法勝出一次，可見已屆正老退。

季初爭六化郎一場，雖祇屈亞軍，但能予冠軍馬以嚴重之威脅，表現尚有爭勝之力。自此以後，竟每戎愈下，再得回一次第三，便完此季，且在出賽時，前競力已使不出來，遂無力領前，沿途速度亦不夠，以前速作爭勝本錢之馬，前速使不出來，與同場快馬競走，竟跟亦跟不住，一匹已之競爭之力，委靡不振，從此完了。

下季已十二歲，進入暮年，雖降了一班，恐亦無濟於事。隨年歲之衰老，退化程度將激增，今後在第四、五班，恐怕祇能爭一位置，倘能加速降班，早日降至第六、七班去，則尚有勝望，在此班已無足輕重了。

最佳賽績：五化郎，五十九秒一（快地），一三八磅，第一。六化郎，一分十五秒（快地），一三九磅，第三，負半馬位。一哩，一分四十二秒三（快地），一五二磅，第一。九化郎，一分五十六秒一（快地），一五〇磅，第一。

幸福

一九五九年馬，雄性，棕色，十五掌二，七歲，趙森泉馬房。

一匹十分粗壯之馬，克苦耐勞，稍爲操練放寬一點，便見太肥，故待多捱多磨，始能上到十足狀態而勝。

有長程耐力，亦有後勁，路程應以長途爲好，但留放要講工夫，倘留後，則前速往往跟不住，還後勁衝刺，每有後上不及之嫌，倘放頭，又因缺乏一路快的本領，往往跑至最後一段路，便任爲啗臘，故不易爭勝。

當它在新馬第一季勝一哩時，係由頭放到尾勝出，編第五班後，初勝一哩，亦全程在前頭勝出，升到第四班後，已不能爭勝了，升到第三班後，更嫌班次太高。上季末降回第四班，本有機會可勝，但因留放未能恰到好處，故始終不出頭。其實，此駒真正實力，在第四班爭勝，應可綽有餘裕，一則以狀態問題，一則以留放問題，蹉跎至本季末，始能勝出。

以速度而言，在第四班裏，出一哩以上路程，皆有機會。但須快態上到十足，注意操練及出賽次數，可也。下季應未退化，在此班屬茅份子，隨時注意。

最佳賽績：一哩，一分四十五秒四（快地），一四五磅，第一。一哩二五，二分十秒正（快地），一三四磅，第一。一哩三化郎六十五碼，二分卅一秒（快地），第二，負半馬位。

第五班

第五班馬，共四十四，名單爲喜瑞、拔萃、寶根賢王、百年運、神寵、一帆風順、牙擋、錦繡、寶利、時代、十足收成、維多利、虎威、快樂萬王、黎谷、夏文姬、忠誠、佐時飛行、鳳凰、自由神、阿里山小姐、純利、夜明珠、幼童、旋轉輪、星馳、星臺、超霸、超智、太平山、護身符、力度高、油朱紅、永恒、萬事意。

第五班馬，在未調整以前，原祇有廿九匹，季假調整班次時，加進由第四班降下來的廿一匹，故雖有一部份降班去，馬匹總數，却反而增加。茲逐匹分評如下。

喜瑞

一九五八年馬，雌性，棗色，十五掌，七歲，貝爾波夫馬房。

自新馬初出賽，以至本季完畢，已歷四季，祇有在上季曾勝出兩場，其餘各年均未曾顯馬，嘩馬狀態難好，故成就欠佳，當上季初時，在第四班連勝兩場，看當時情形，確比第四班馬稍爲超卓，而尤以負頂磅九化郎一場，更加工夫，當時的看法，似乎有第三班資格。但自升第三班以後，固一籌莫展，降到第四班以後，今季初時，爭得一場九化郎第三，一場一哩第三，但在第六次賽馬出九化郎一場，與隨我來及包競爭，剛領到落山，即呈不濟，顯不及上季水平了。雖馬一旦狀態低落，便難再起得好，故全季演出，并不如理想。差幸季末出一哩一場，尚有看頭，似有一反頹勢之意，倘敗於人造衛星，是場地太慢所影響，否則已應勝了。狀態當超而降班，本估便宜，惜適逢暑假，未能出賽耳。下季復出，倘佳態仍能保持，在第五班應大有機會。路程以一哩及九化郎爲宜，狀態不當好，捧場時應特別小心。

最佳賽績：六化郎，一分十九秒三（快地），一四七磅，第二，負四分之三馬位。一哩，一分四十四秒三（快地），一五四磅，第一。

拔萃

一九五三年馬，雌性，棕褐色，十四掌三，十一歲，米曲凡里馬房。

來港年數已相當長久，但未算太老，本季祇十一歲而已。最覺出賽年數太長了，體力用得太多，並不因年歲不太老而減輕其退化程度，今季情形，已比之上季不同，已大大老退了。

它是五三年的打吡冠軍馬，曾在第一班多年，但在第一班未嘗勝，雖然祇値第二班馬。年歲漸長，至上季降到入第四班，老馬回光，有過一個時期有好成績。但且入本季後，出場多次，祇能在五化郎賽裡，得過兩次位置，已乏爭頭馬之力。但速度仍未十分退化。以來港上陣已有八年之馬，尚有如此成績，已難能可貴了。下季已十二歲，且出賽年數太久，目難保持今季水準不退，雖降第五班，亦不易爭勝了。

最佳賽績：五化郎，五十八秒一（快地），一五四磅，第二，負一個半馬位。六化郎，一分十五秒一（快地），一三三磅，第二，負一馬頭。一哩，一分四十三秒四（快地），一四三磅，第三，負三個半馬位。九化郎，一分五十三秒四（慢地），第三，負二馬位。一哩六化郎，三分廿一秒（快地），一四七磅，第一，負一馬頸。

寶根賢王

一九五六年馬，雄性，栗色，十五掌，八歲，林雲福馬房。

又是一匹打吡冠軍馬，但它從來未上過第一班，在第一班裡，亦祇編過一場，僅在黃金時代，列第二班即感勉強，其實是第三班馬而已。前兩年足部曾被扭傷，雖然康復後，但已不能恢復最佳水準了，故在第三班迭拼亦祇得位置。

入本季後，已降入第四班，但因有關節脾氣，弄得不好。至季中出一哩三化郎六十五碼一場，有力耕意，結果亦祇得第四。本季狀態，已難保持水準，未老先衰。前途已不樂觀。

下季已九歲，雖馬本未必老退，但既老先衰，想難有更好成績。幸已降了一班，希望能在久休之後，將狀態養回，則在第五班裡，尚有多少爭勝之望。

最佳賽績：五化郎，五十九秒二（快地），一四六磅，第二，負二馬位。六化郎，一分十六秒二（快地），一五二磅，第二，負四分之一馬位。一哩，一分四十一秒三（快地），一四八磅，第一。九化郎，一分五十四秒（快地），一三三磅，第二，負半馬位。一哩三化郎六十五碼，二分廿四秒二（快地），一四九磅，第三，負三分之一馬位。

百年運

一九五六年馬，雄性，棕色，十四掌三，九歲，皮羅科夫馬房。

早年因升班太高，鬱鬱不得志已久，上季降到第五班裡，仍然拚不能出頭，至本季降在第四班裡，突轉佳態，即在此班兩勝一哩，俱爆出半冷門，堪稱異數。

其實，此駒的一哩速度，有一分四十四秒零，本身應値介乎第四班至第五班之間之馬，當未退化，尚有一份元氣，九歲之雄馬，早歲未嘗拼傷，且降到入稍佔便宜之第五班，祇要同場無超級對手，便可以勝。本季兩勝一哩，即在如此因素之下，予取予攜。等到連勝兩場以後，負磅加重了，本身亦已躊躇滿意，故又銷聲匿跡，留待下季再算。

下季十歲，雖已稍老，但保養得好，仍可希望保持有九成以上之水準，在此班裡，倘負磅不重，仍有機會，出一哩或九化郎時注意，爛地尤佳。

最佳賽績：六化郎，一分十八秒（快地），一四五磅，第一。一哩，一分四十四秒四（快地），一四四磅，第一。九化郎，一分五十四秒四（快地），一四三磅，第三，負半馬位。

神寵

一九五八年馬，雄性，栗色，十五掌，七歲，蘇方羅夫馬房。

一匹在第五班稍佔便宜，應値第四班之馬，而新馬在第五班稍佔便宜，故每年勝出一兩次，另獲一些位置獎金，舒舒服服，度過幾年韶光。

如果一匹馬，確切認清楚升班便難勝，不如在原班拖着，與其升了班便無法出頭，何如在原班靜候機會。這是對一匹馬應有的認識。神寵在第五班確稍佔便宜，但是如果升到第四班去，可能會幾年不能勝，那不是太可惜嗎。在我們馬迷的立場而言，希望每一匹馬在每一班都有機會，所以我們對於神寵這一類馬，特別有興趣。

它是一匹適宜於一哩至九化郎之馬，一哩速度，可造到一分四十四秒左右，九化郎可造到一分五十四秒零至一分五十五秒之間，因爲是雌性馬，而且體質相當強健，故經常有好狀態，祇要負磅不太重，在出此兩項路程，同場磋不到超班的新馬，便有可勝的機會。其他的路程，出六化郎，長至一哩二五，亦曾上名，短至五六化郎，并不是所特長而已。例如出短途，因它的前速並不夠快，祇懸後面的平均快速，它在本季內，曾出六化郎一次，因爲起步脫腳，前半哩苦追，追至第四位了，但最後的兩個化郎，仍跑第四。這一次跑法，証明它祇有半哩特別快速，再追一步，結果至終點時，仍跑第四。如果頭段不太快，後半哩會追奔逐北，得很接近，如果頭兩段將它的速度用盡了，末段反而會牆弱威力。它並非短途材，一哩二五以上路程，是可以應付的，而且會有機會可勝，但是跑長距離，消耗體力過鉅，多拼長距離，適賽需會使它縮短，所以我們不必希望它在長距離賽裡多作表現。它的粗壯身軀，并非偏元氣之馬，到八歲尚不會老退，下季仍可望能維持水準，在此班裏，負磅稍輕，而同場無超級馬時，特別注意。

一帆風順

一九六〇年馬，雌性，棗色，十四掌三，四歲，米曲凡里馬房。

肌肉結實，體力強，是中等班次馬之典型。來港第一年，祇有三歲，年齡太稚，成熟未足，祇出賽一次九化郎，沿途跑得甚好，雖未上名，但已跑得第五，距當時之頭馬一約十二馬位，表現已不俗。入本季後，初見成熟，即力加打磨，狀態起得好，出賽九化郎，當時同場的，有識途老馬之實、喜美、山茶花等高班馬，此駒以中等一班，竟成爲大熱門，亦能勝出，且以十五馬位之先，壓倒喜美，而獲冠軍，如此表現，最易使人誤認爲高班之材。其實它最好的時候，可能振到第五六班之間，當第六班馬而已。故在本季內，除在C班裏勝一場以後，即無法再勝，入第五班，蓋編班太高，對手太強也。倘有今既降入第五班，希望狀態起得好，尚有勝利之資格。路程以一哩以上爲宜，爛地及負重不拘。

最佳賽績：九化郎，一分五十六秒二（快地），一四七磅，第一。（七）

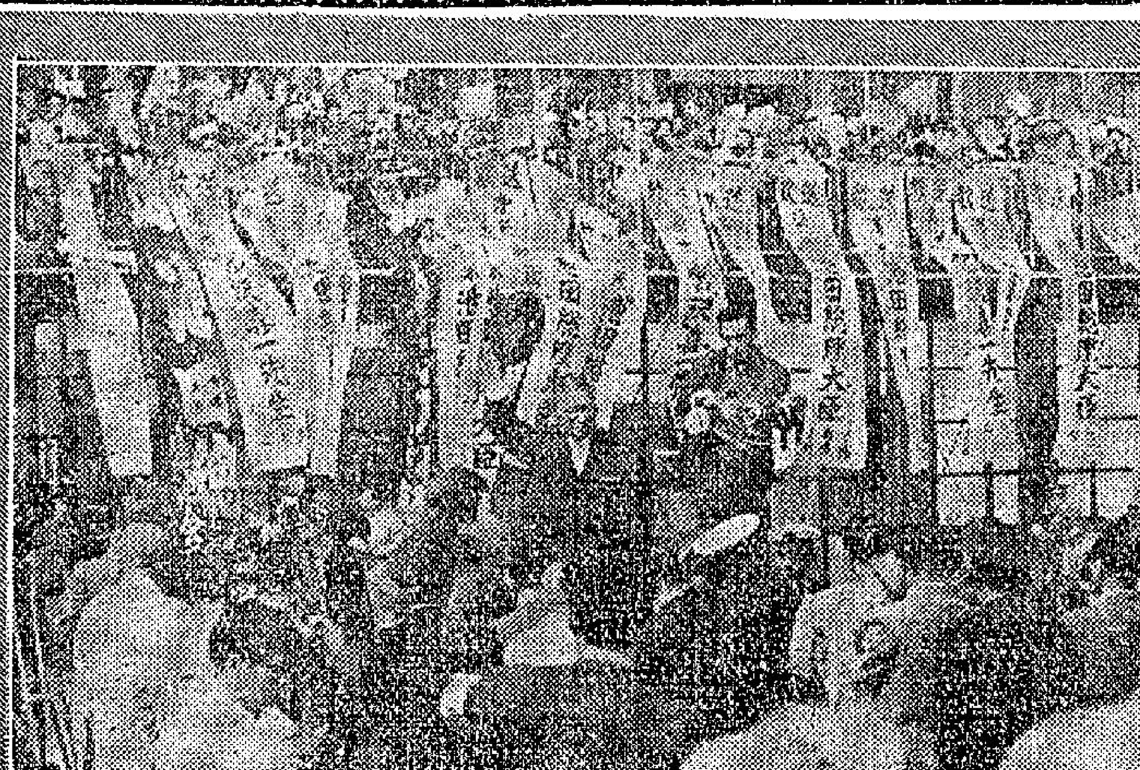

▲國立政治大學廿一屆畢業生和四個研究所研究生六月廿日舉行畢業典禮，由劉季洪校長頒授學位。圖爲劉季洪校長頒授研究生碩士學位。

▲日本首相池田勇人，於本月十九日由東京啓程赴美國時，如圖揮動帽子，接受羣衆歡呼。當時羣衆中有反對池田訪美之左傾示威份子數百人，由於向池田揮旗歡呼者衆多，而告無法打擊池田。

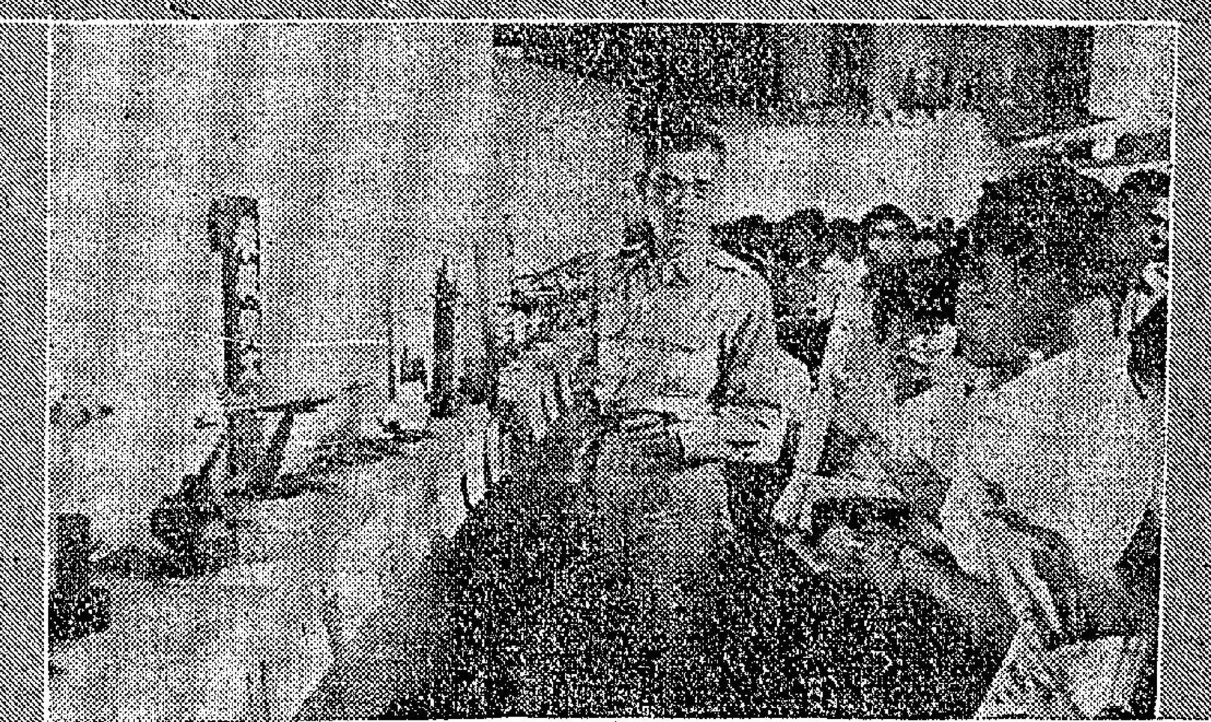

▲一羣中學生參觀展覽會中的現代戰爭飛機和火砲模型。

▲黎巴嫩國會議員訪華團塞特郎議員一行七人，六月廿一日到興建中的多目標大壩石門水庫參觀。圖爲黎國議員訪問團參觀石門水庫模型。

▲國軍中的戰備，已向原子時代邁進一步，所有新的戰術、原子器材及輻射偵查，想以射擊等，已爲軍中昔日派的教育項目。國防部六月廿日舉辦一特別展覽會，把一些新資料介紹給各界以及學生們。圖示展覽會中的生物、化學和放射戰傷救護模型。

占士格尼提拔下
羅渣史密斯漸走紅

．東尼．

說起來，你也許不會相信，好萊塢的著名歌星，羅渣史密斯，過去在學校的時候，他曾經一度當過拳師，幸而，這個時期並不太久。

他說：「當我在學校讀書時，每一個人都有一種賺錢的方法，我對於這一點，當然也不能例外，於是，我便幫助我的父親做農場的工作。」

他的父親見了之後，極爲高興，認爲他在各方面都是一個肯賣力氣的人，事實上呢，在美國的青年幾乎每一個人都是如此。

當他在學校讀書的時候，他就常常參加演戲了。他曾經演過各種不同的角色，這包括鄉鎮長以及滿口傳佈福音的牧師。

他說：「過去爲了排戲，我們總是不免要喝點酒的，結果由那個時候開始，我們便養成了嗜喝酒的習慣，而且也就因爲有了一點酒力爲我助陣，所以我才敢面對觀衆，而不至於膽怯。」

後來，他進了大學讀書，他在那裏，不僅學得了知識，而且他也學會手拍吉他大唱加力騷一類的歌曲。後來，更由於有一個同伴是玩鼓的，於是，他們兩個人便在課餘錢的走出去表演了。

然而，他的父母卻仍然希望他能夠做一點新的事情，這也就是說做一點生意，并不希望他在娛樂界求發展，及至到了服役的時候，他進了美國的海軍，雖然，他是非常賣力氣的工作，可是，後來，當他服役期滿後，他立刻跑到好萊塢去找生活了。

可是，這一次並沒有達到目的，於是，他到了火奴魯魯，在那裏，他一方面教人家玩樂器，一方面他可自己在夜總會表演。

後來，亨利方達、占士格尼、威廉保威路，他們一行人到火奴魯魯去拍「羅拔先生」，由於那裏的地方是很小的，夜總會又不多，所以，有一天當他們來夜總會小坐的時候，他正在夜總會中唱歌。

於是，這幾個大明星走了過去，叫他教他們玩吉他，就在這個時候，占士格尼卻說：「喂，年青人，爲甚麼你不到好萊塢去呢？」

這正是他當時求之不得的事情啊。於是，他立刻停了這份歌唱的職業，但是，占士格尼卻因忙於拍戲而走了，這一來，又使他暫時陷入窘境，後來，他終於查到了占士格尼的地址，打了一封電報去，於是占士格尼介紹他到好萊塢去。他到了影城後，立刻進了歌倫比亞公司，同時，並且和他們簽約，也就因爲他進了影城的關係，所以他又認識了在「紅樓翠斷」一片中的第二女主角維多利蕭，由見面的時候開始，他們兩個人便有了好感。

由於她一開始就是處處幫助他，於是，他們倆的感情是越來越好，尤其是維多利蕭在寫信回澳洲給她的父母，她坦白的說，他已經找到理想的男友。

到了一九五六年，他們兩個人終於結婚了。他們婚後，第二度在度蜜月時，由於是他親自駕車，幾乎將汽車撞到萬丈懸崖的底下去，所以，他們現在還能活着，真可以說是第二度生存。

在他的一生中，像這樣的遭遇也可以說是特別多，有一次，他從家中搬一具唱機出去，一不小心，將頭撞到汽車上去，到他再回家的時候，他直有很久的時間，連他的妻子都不認識了。後來過了很久的時間，他才算真正恢復知覺。事實上，像這種失去記憶的事，在他來說已經不是第一次了。在過去，他曾經有兩次這種情形，所以加上了這一次，這便是第三次了。現在，他這種毛病，當然是完全好了。

羅渣史密斯的歌唱鏡頭

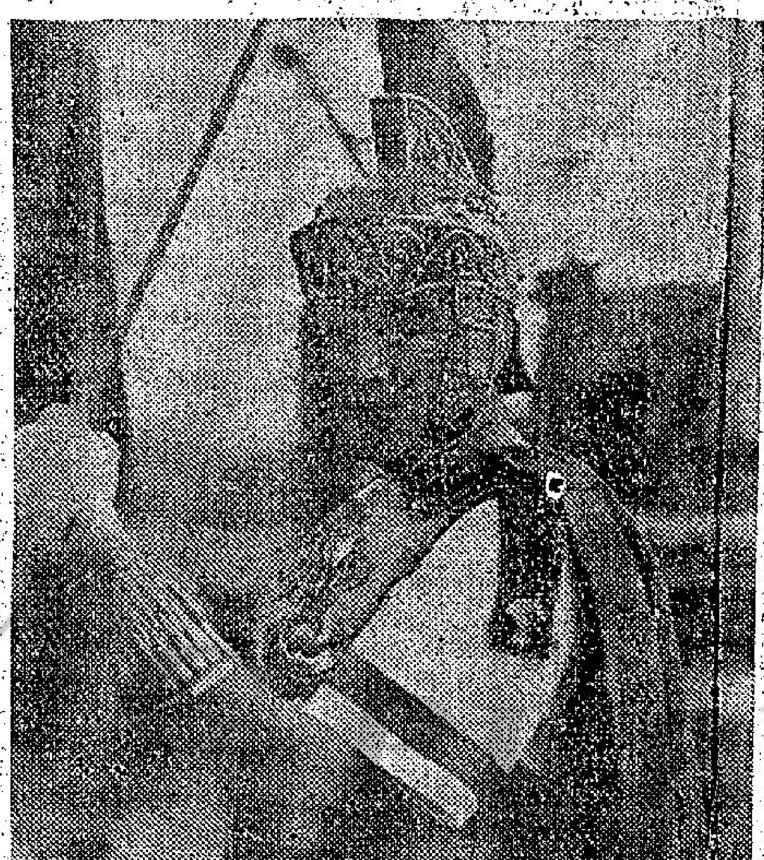

積鵠健士在「寶虛」裡演羅馬海軍元帥昆達斯，義釋寶虛，并收爲義子。

牧野游民
拍攝花絮

△金像大導演佛烈仙納曼的太太，隨隊到澳洲實地拍攝「牧野游民」，負責報導有關這片的拍攝情形，其中許多有趣的花絮，茲摘錄如下：

△「牧」片中有一場非常緊張刺激的賽馬鏡頭，全阿瑪城的人幾乎都當了這片的臨時演員，許多名騎師也到場幫忙，包括澳洲的冠軍騎師尼維爾謝伍德在內。雖然馬場上駿駒雲集，卻沒有一匹跑得過「白魔」（也就是片中的「黃昏客」）。說起「白魔」的來頭可不小，原來牠是曾兩奪澳洲冠軍的名駒，牠愛吃蘋果和汽水，更喜歡在激流游泳，小米高安德遜對牠疼愛非常，可惜這片拍完，他卻沒法把牠帶返好萊塢。

（附圖是「牧野游民」裡的狄波拉嘉與彼得烏斯汀諾夫）

△「牧」片有一幕剪羊毛，羅拔米湛爲了演這一幕戲，苦心學習了一個星期，手法才告純熟。米湛爲人聰明，冷靜而又合作，一口澳洲腔的英語，說來更是酷肖，令人心裡敬佩。

△狄波拉嘉十分講究飲食，她這次到澳洲拍「牧野游民」，特別帶同私人廚司同行。我們的司機贈送了一尾鱔魚給我們，也要勞煩她的廚司給我們烹飪。狄波拉嘉美麗、甜蜜、友善而不發脾氣，和她相處一起，特別感到快樂。

△在參加「牧」片演出的一群演員中，小米高安德遜的食量最驚人，這吃兩份牛扒也不飽，我眞怕他吃滯了要入院，影響這片的拍攝工作。

△彼得烏斯汀諾夫與姬蓮妮鍾絲果然是一對歡喜冤家，在「牧」裏片，他們扮演一對情人，私底下他們的友誼也很密切，彼得烏斯汀諾夫是個非常有趣的人物，樂天知命，言語詼諧，和他在一起，會感到特別愉快。

△在澳洲拍攝「牧野游民」，天氣的變幻，眞使人難以想像，我們曾在一二〇度下工作，也曾在四十多度的寒流中掙扎。佛烈仙納曼也曾冷得手腳僵硬，一寒一熱，距離實在太大了。

△「牧野游民」的原作者瑯克里雷，也曾在賽馬鏡頭中露過臉，他也像彼得烏斯汀諾夫般，有着一臉兜腮的鬍子，但彼得的身裁比他高大許多，兩人站在一起，眞是怪有趣的。

△片中拍攝的一座牧場，方橫達二百平方哩，最近的鄰居，距離也有四十哩，一望無涯，但在地廣人稀的澳洲，幾十哩的距離，實在不算一回事呢。

娛樂世界

李湄不再性感
文婷玉大顯身手

聲名性感女星李湄，去年曾改變戲路，演出武俠片「女俠文婷玉」，獲得了成功，她對武俠片更發生了濃厚的興趣。她演出這種打打殺殺、飛簷走壁的俠義故事片，完全是硬派作出現，沒有半點妖冶媚態，她已由性感明星而變成武俠明星了。

李湄從事拍武俠片，曾下過不少苦功，當她拍「女俠文婷玉」一片前，先要接受數月時間的武藝訓練，雖然她的演出還得成功了，可是當電懋公司製片當局決定再接再厲，攝製第二部武俠片「文婷玉火燒仇」時，本來她對此熟，然而爲求使演出成就有更進步表現，於是她再下苦功去練武，多一分耕耘，自然是多一些收穫，是以，她在這部「文婷玉火燒仇」新作裏，演技顯得更超卓。除了武技熟練外，在這新片中，她更使出神鞭的本領，一鞭在手，能打退官兵，懲惡霸，大顯女俠威風，這是前片演出所無的精彩表演。這就是李湄努力從事武俠拍攝得到了更進一步的成就。

李湄自改變戲路成功後，她的戲路更廣，在國片影壇上，能演武俠片的女星少之又少，如果能繼續努力，當然是大有可爲的。不過，這並不是說她從此祇演出武俠片，放棄其他片子不演，她最近拍攝中的新作，就是一部文藝片「紅顏青燈末了情」吧。

兩傻大鬧古羅馬

㈠普瑪和卡西是兩個有點兒傻勁的人。有一天，他們同作夢到了古羅馬提伯來皇的遺跡，不知不覺墮入了古羅馬時代，來到了宮廷特設的「寵妃沐浴禁地」。

㈡在那兒正在出浴的宮廷舞女領班辛茜雅（愛琵選飾），以爲他倆是國皇派來窺視她們的，便向法庭控告他們非禮，企圖戲弄他們。怎知遇上了兩個糊塗法官。

㈢當時的羅馬國王，是一個荒淫無度的人，首相拉康奴看到此點，就藉言請英國舞女來表演，來伺機行刺他以圖奪位。辛茜雅等一班舞女，都是拉康奴的工具。

㈣拉康奴聽了辛茜雅的話，以爲普瑪和卡西是皇帝的間諜，便命法官判他們充軍。有一天，普瑪和卡西休假，便偷偷去看舞女們練舞，在那兒碰見了國皇。（上）

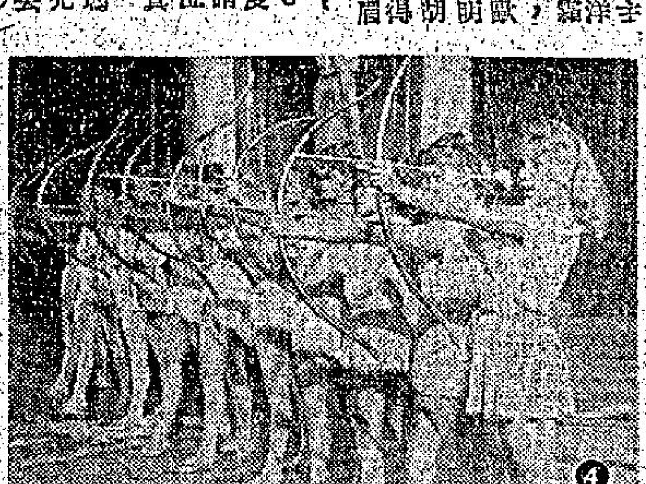

三上大勒

知相識人　一郵

吃了早餐，我和還秀在花園裏散步，她忽然問我：「怎樣辨別五行之格，請具體地作概要說明。」我嚥了口吉士始答：「金形端方，耳額面鼻，口頸腰背，身手腹上，都是色白、端方，神淸氣正，腮色紫色面，才是眞金形。金形人，面方，耳正，眉目淸秀，唇齒得匣，手掌小而方，腰腹圓正，色白，氣淸體正。三陽不宜帶赤，有土內埋金之象，主多災難，輕者破財，重者死亡，最忌火旺，然氣淸色冷，宜微火煉金，方成大用。性情剛毅，趨手間敏。（金形忌烈火，部位要濶重，三停俱方正，富貴有聲名）。木形瘦直，頭面骨瘦，鼻修而直，目細而長，手指多紋，鬚髮皆淸，肩背挺直，色淸氣秀，眞木形也。木形人，瘦直修長，目秀鬚淸，唇紅紋細，體長挺直，腰圓手滿，手紋細潤，方爲棟樑。不宜偏削枯薄，浮肉浮筋，露骨露頂。木形宜帶微火，爲火木通明之象。若土赤金紅，不宜所用，須帶微金，求名之客。木削金重，成敗無休。性情急燥，好動不耐。（木之形格瘦，瘦瘦修長，秀氣生眉目，方曾作棟樑）。水形肥圓，肉重骨輕。頭面身手，耳目口鼻皆肥圓，色黑氣靜，色玄而有寶光，眞水形。水形人，肉骨堅實，色黑帶潤，體態面圓，後背爲伏，前觀如仰，腹垂臀圓，指掌微圓而方。水形不宜氣粗色暗，骨露肉浮。不宜皮白如粉。如色紅無潤，皮骨肉冷者，皆主無子。性情寬大，做事穩重。（眼大非眉粗，城郭要團圓，黑色無滯，平生神自然）。火形紅活，頭長而尖，眉目鼻齒皆露，耳高尖反，鬚髮微赤，唇骨焦烈，性急多暴。色鮮紅神氣，筋骨俱露，眞火形也。火形人，上尖下濶，行動躁急，鬚少而紅，耳高露廓，色明紅潤，鬚髮少而赤，口不宜大，當水就火。火形人聰明機警，氣色光彩，紅潤發家極遠，武貴居多。財星高而尖有子，不然少子。（欲識水形貌，三停俱帶尖，身體全無靜，腮邊更少髯）。土形厚重，骨重肉實，頭面厚大，鼻準豐隆，口濶唇厚，頸闊腰背如龜，聲音沉重，手足皆厚，色深明黃，氣魄廣大，眞土形也。土形人，敦厚肥大，重實背高，氣魄宏大，聲響如雷，頭圓，項短，骨肉完全，乃眞土形也。如骨肉露頭，神昏凝細，步伐輕快，氣暗色滯，乃是土形，不得土格與土性，不發則賤。（端厚仍深重，端祥居泰山，心謀難測度，信義重人間）。最簡單之分別，木形青而瘦長，金形白而方正，水形黑而肥圓，火形赤而尖露，土形黃而敦厚，此皆五形之正局，但衆形者多，眞者最難，如人得其一行，眞者無不大貴。衆形者以五行中，擇其多者爲主，其中更有五行相生相剋之局。相生者，水宜帶金，水宜帶木，土宜帶火者是。相剋者，金不宜兼木，木不宜兼土，土不宜兼水，水不宜兼火，火不宜兼金，此乃古法。又有五行順合逆合。順合者：木合火，水合金，土合木，此順而合，非富即貴，亦在浮沉之間。逆合者則更奇：金與火仇，有時金多水少，則應以火推之。水旺宜土，水土皆然，此逆而合，其貴非常。」（一〇八）

冰國英雄傳
縱橫談

「冰國英雄傳」是關克公司今年最偉大出品之一，也是電影界有史以來，第一部由大明星主演，全部用彩色特藝綜艷體大銀幕影片攝製，以北極大冰原做背景，描寫愛斯基摩人奇風異俗的影片。過去雖然有過關於北極題材的影片，如美高梅公司出品的「北極奇觀」，及環球公司出品「北極征服記」等片，可是都由愛斯基摩人主演，而且都用黑白方塊銀幕影片攝製，在藝術上、技術上和規模上，和本片比較起來，都如小巫之見大巫，相差何止百倍。

本片是由「鐘樓駝俠」男主角金像性格巨星安東尼昆、「戰地櫻花夢」女主角日本豔麗女星谷洋子和華籍女星黃柳霜三大明星領銜主演，合演的還有許多位歐美影壇新進和老練明星，如法蘭絲渃朗芙、安東尼淸、彼得奧圖和馬高吉格和眉[illegible]「冰國英雄傳」等等。黃柳霜演完本片之後，即因病逝世，本片是她的最後遺作，值得我國影迷特別珍視。谷洋子在片中飾[illegible]姿色相，酥胸盡露，令人銷魂蝕骨，只看這一個鏡頭已稱值回票價，何況片中還有[illegible]侶，妙計捉白熊，冰國爭謝，遇勇獵愛人，臨時變卦，郎足，一片柔情，殺熊北極狐，以皮換鎗，厭妻遭拒絕，一怒殺人，追兵陷冰穴，慘遭屍，餓犬發狂性，撲人而噬等如火如荼的情節，處處引人入勝，因此值得一看再看。片中介紹愛斯基摩人的許多駭人聽聞的奇風異俗，如獵鼻代替接吻，獻妻招待好友，愛吃未煮生肉，和老人冰原候死等等。本片男主角安東尼昆，爲了主演本片，事先特別向愛斯基摩族人請教，了解一切風俗習慣才上鏡頭，因此演來特別出色，他主演本片的時候，要在零度下五十度的酷寒天氣裏面工作，表演打獵場面的時候，又只能運用原始的武器長矛，因此覺得特別吃力。谷洋子在「戰地櫻花夢」片中[illegible]演過「魔道驚魂」，可是戲都不多，在本片她擔得分任明星地位，演戲機會特別多，有充分機會表現她的演戲才華和天賦本錢，成就遠在過去作品上，在拍本片的時候，爲了北極地區熱水十分缺乏，她爲了要應得熱水供應，特別替愛斯基摩人煮日本餐。

「冰國英雄傳」一片中的男女主角安東尼昆和谷洋子。